

PREZADO ACADÊMICO

Bem-vindo a mais um ano letivo!

A Faculdade Cenecista de Bento Gonçalves integra a Rede CNEC, mantida pela Campanha Nacional de Escolas da Comunidade, um dos maiores Grupos Educacionais do País. Uma Instituição filantrópica, cuja missão é promover a formação integral das pessoas, oferecendo educação de excelência com compromisso social.

Nossas crenças e valores são: excelência, ética, valorização do ser humano, competência, compromisso e honestidade. Juntos, vamos construir o projeto de cada um de vocês, tanto pessoal como profissional.

Agradecemos a escolha, nossa equipe está a sua disposição.

Saudações Cenecistas.

SUMÁRIO

Apresentação	3
A Faculdade	7
Organograma Estudantil	9
Organograma Institucional	10
Intruções Acadêmicas Gerais	12
Matrícula	12
Rematrícula	13
Acréscimo de Disciplinas Após a Matrícula	13
Frequência	13
Pagamento de Matrícula e Contribuições Sociais	14
Outros Encargos Financeiros	15
Estudante em Débito	15
Trancamento de Matrícula	15
Trancamento e Cancelamento de Disciplinas	16
Cancelamento de Matrícula	16
Reingresso	16
Aproveitamento de Estudos	17
Ingresso por Transferência	17
Transferência Interna de Curso	17
Ingresso como Portador de Diploma de Curso Superior	18
Matrícula em Disciplinas Isoladas	18
Exercícios Domiciliares	18
Disciplina em Formato de Tutoria	19
Certidões, Atestados e Declarações	20
Regulamento da Lei do Serviço Militar	20
Sistema de Avaliação	20
Colação de Grau	24
Formatura	24
Diretrizes	24

Pós-Graduação_____	26
Cursos de Extensão_____	26
Biblioteca_____	27
Empresa Júnior_____	29
Comissão Própria de Avaliação - CPA_____	30
Diretório Central de Estudantes - DCE_____	32
Agência Experimental de Publicidade e Propaganda - Ae!_____	33
Núcleo Audiovisual Cenequista - NAC _____	34
Núcleo de Apoio Contábil e Fiscal - NAF_____	35
Comitê de Ética em Pesquisa - CEP_____	36
Instituto de Pesquisa_____	37
Outras Atividades_____	38
Coordenação dos Cursos de Graduação_____	39
Cursos de Graduação_____	40
Administração_____	40
Biologia_____	49
Biomedicina_____	54
Ciências Contábeis_____	60
Enfermagem_____	66
Fisioterapia_____	72
Nutrição_____	78
Publicidade e Propaganda_____	84
Psicologia_____	90
Turismo_____	96
Superior Tecnológico em Gastronomia_____	100
Atividades Complementares _____	103
Educação à Distância - EAD_____	109
EAD- Pedagogia_____	111
EAD- Processos Gerenciais_____	114
EAD - Recursos Humanos_____	116
Ouvidoria _____	118

Quadro de Docentes_____	119
E-mails Institucionais_____	121
Horário Geral da Instituição_____	122
Protocolos e Requerimentos_____	123

A FACULDADE

A Faculdade Cenecista de Bento Gonçalves é um estabelecimento isolado particular de Ensino Superior, sediado na cidade de Bento Gonçalves/RS, mantida pela Campanha Nacional de Escolas da Comunidade – CNEC, pessoa jurídica, sem fins lucrativos, com seu Estatuto inscrito no Registro de Títulos e Documentos – Registro Civil de João Pessoa/PB, sob nº 359289, livro A 199. Sucede o Centro de Ensino Superior de Bento Gonçalves, Regimento aprovado pela Câmara de Educação Superior do Conselho Nacional, Parecer CES 848/98, homologado pelo Despacho do Ministro de 29/12/98 e pela Portaria do MEC nº 1.493/98 e alteração regimental aprovada pela Portaria Ministerial nº 3.437 de 11 de dezembro de 2002. Recredenciada pela Portaria Nº 758 de 08 de junho de 2011, publicado no Diário Oficial da União em 10 de junho de 2011.

Mantenedora: Campanha Nacional de Escolas da Comunidade – CNEC.

Fundador: Felipe Tiago Gomes

Fundação: 29 de julho de 1943

A Faculdade Cenecista é uma Instituição comprometida com a comunidade, com as mudanças e a formação de novos profissionais que necessitam entre outras coisas, velocidade na tomada de decisões, capacidade para se relacionar e visão para enxergar além de seus limites.

MISSÃO INSTITUCIONAL

Promover a formação integral com compromisso social.

VISÃO INSTITUCIONAL

Ser reconhecida, até 2021, como Instituição de referência e inovadora em soluções educacionais.

PRINCÍPIOS E VALORES

Ética
Excelência
Valorização do Ser Humano
Compromisso Social e Ambiental

ORGANOGRAMA ESTUDANTIL

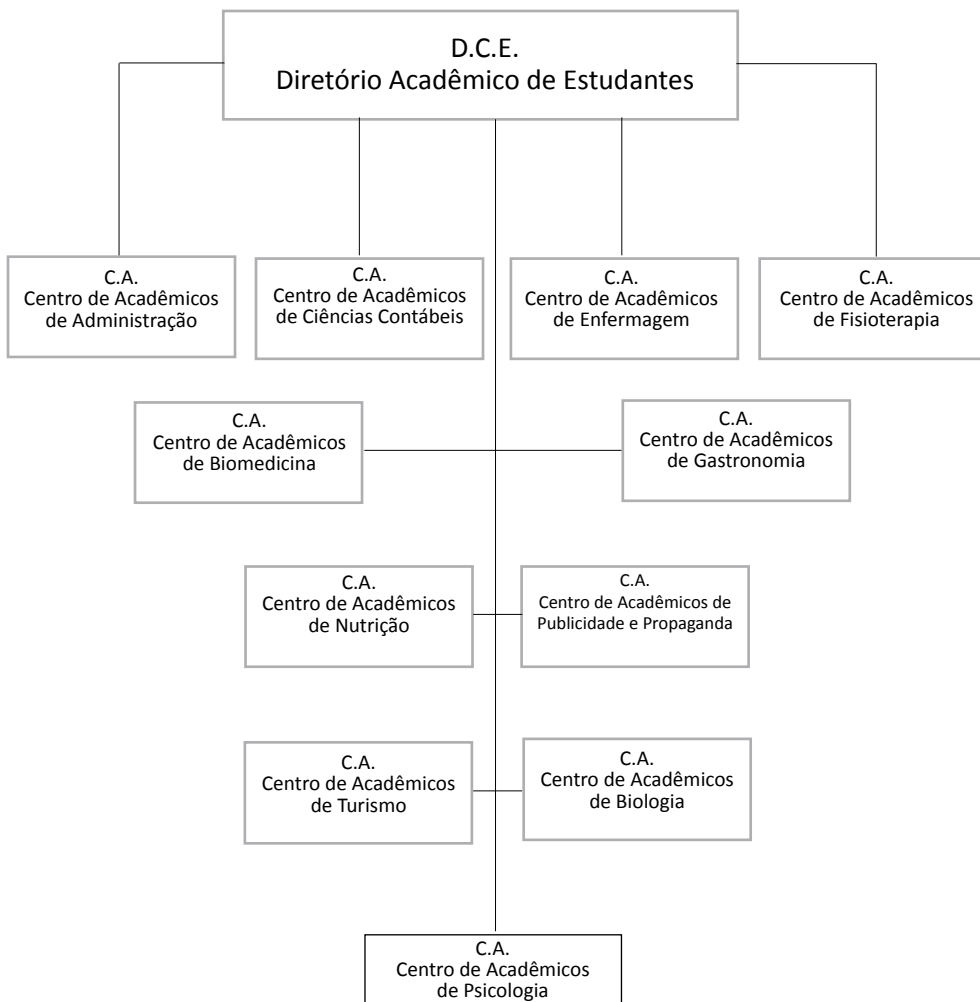

ORGANOGRAMA INSTITUCIONAL

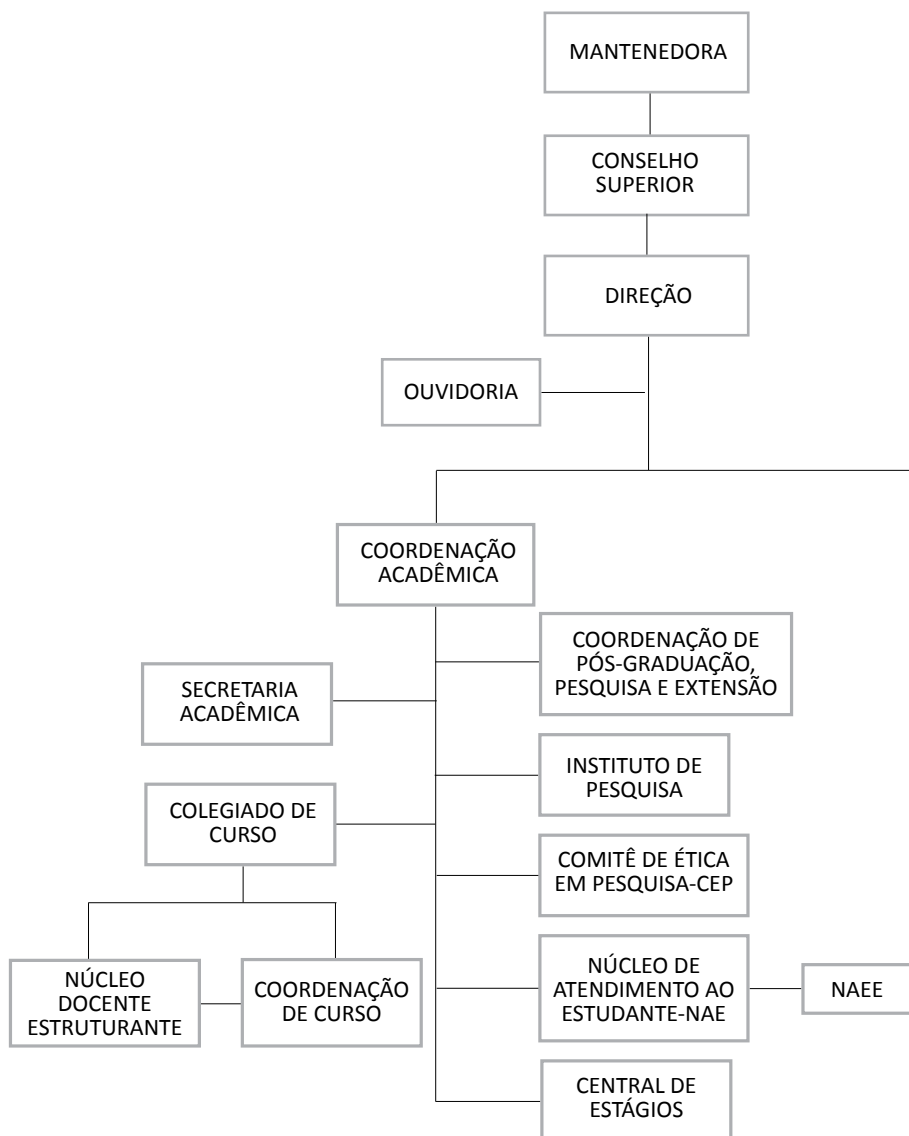

ORGANOGRAMA INSTITUCIONAL

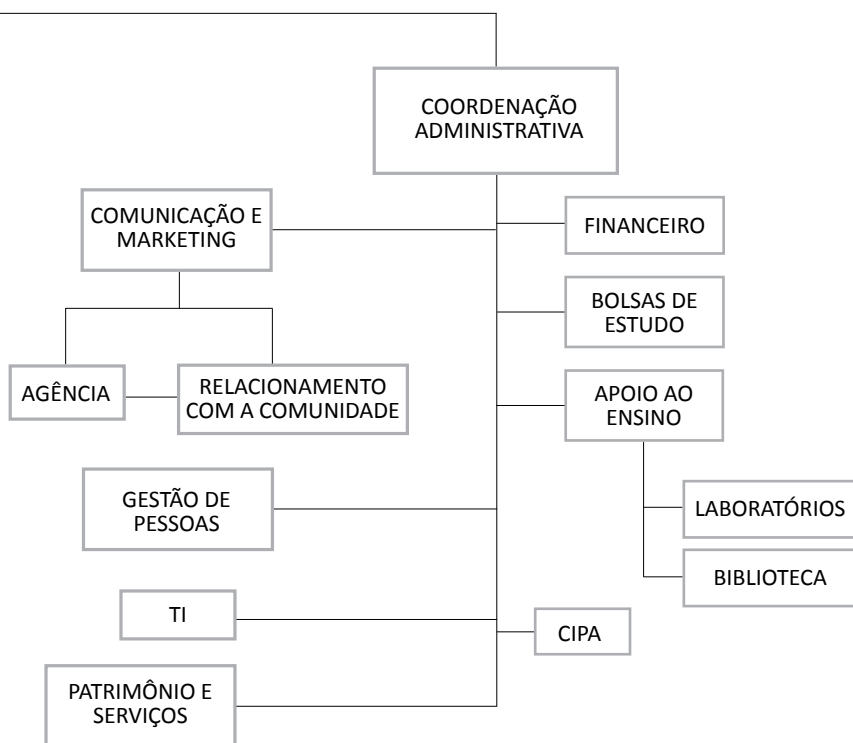

INSTRUÇÕES ACADÊMICAS GERAIS

MATRÍCULA

A matrícula, ato formal de ingresso do aluno no curso e de sua vinculação à Faculdade Cenecista, realiza-se por meio da ratificação de Contrato de Prestação de Serviços Educacionais e com o pagamento da primeira parcela do período letivo, nas Agências Bancárias autorizadas, observando-se os prazos estabelecidos no Calendário Acadêmico, e mediante apresentação prévia dos seguintes documentos:

I - Certificado ou Diploma de conclusão de curso de Ensino Médio ou equivalente (original)

II - Histórico Escolar do Ensino Médio (original)

III - Provas de quitação com o serviço militar, para o sexo masculino (cópia)

IV - Título de Eleitor e comprovante da quitação eleitoral (cópia)

V - Cédula de identidade (cópia)

VI - Cadastro de Pessoa Física (CPF) (cópia)

VII - Certidão de nascimento e/ou casamento (cópia)

VIII - Comprovante de residência (cópia)

IX - Uma (1) foto 3X4

Os alunos ingressantes provenientes de programas federais de educação apresentarão também os documentos exigidos nos referidos programas.

A matrícula é feita ou renovada por períodos letivos, conforme o regime de oferta dos cursos, respeitando-se os requisitos estabelecidos pelo Projeto Pedagógico de cada curso e a compatibilidade de horários.

Exceto em casos de cancelamento de matrícula, a não renovação da mesma implica em abandono do curso, mas não libera o aluno das obrigações pactuadas no Contrato de Prestação de Serviços Educacionais.

Não é permitida a matrícula em disciplinas que perfaçam menos de 12 (doze) créditos, salvo em caso que o aluno só consiga matricular-se devido a pré-requisitos e oferecimento de disciplinas.

REMATRÍCULA

A matrícula é renovada semestralmente, em prazos pré-estabelecidos no Calendário Acadêmico.

A não renovação de matrícula implica abandono de curso e desvinculação do aluno da Faculdade, mas não libera o aluno das obrigações pactuadas no Contrato de Prestação de Serviços Educacionais.

O requerimento de renovação de matrícula deve ser instruído com o comprovante de pagamento da primeira parcela do período subsequente ou de isenção, no caso de bolsistas, bem como de comprovante de quitação do período letivo anterior e entrega do Contrato de Prestação de Serviços Educacionais.

Fixa-se o período de Matrícula *web*:

1º semestre de 2017: de 12 de dezembro (2016) a 07 de janeiro

2º semestre de 2017: de 26 de junho a 20 de julho/2017

OBS: A matrícula fora do prazo determinará dependência de vaga geral no respectivo curso e multa de R\$ 20,00 (vinte reais), respeitando o prazo máximo de 15 (quinze) dias do início do semestre letivo.

ACRÉSCIMO DE DISCIPLINAS APÓS A MATRÍCULA

O acadêmico interessado em incluir disciplinas, depois de efetuar a matrícula, poderá fazê-lo até o decurso de, no máximo, 15 (quinze) dias do início das aulas, desde que haja vaga nas disciplinas pretendidas.

FREQUÊNCIA

“Controlar as faltas é responsabilidade do acadêmico.”

A frequência às aulas, aos trabalhos acadêmicos, aos exames e demais atividades programadas, são obrigatórias aos alunos regularmente matriculados.

O acadêmico cuja frequência mínima, em qualquer disciplina, for inferior à **75% (setenta e cinco por cento)** das aulas teóricas e práticas previstas, fica impedido de prestar exames e concluir trabalhos no semestre. Nas disciplinas de Estágio Curricular, a frequência mínima exigida é de **100% (cem por cento)**.

Cabe ao acadêmico o direito de solicitar prestação de provas e de exames a que tiver faltado quando devidamente justificado e requerido dentro do prazo de até 3 (três) dias após a realização do mesmo, cabendo ao Coordenador de Curso apreciar e decidir sobre o motivo da falta, podendo ser ouvido o professor e/ou o Colegiado de Curso.

Os acadêmicos amparados pelo Decreto Lei nº 1.044 e a Lei 6.202/75, terão direito a atividades domiciliares, desde que protocolado pedido na secretaria e anexado o laudo médico.

FREQUÊNCIA IRREGULAR

Não é permitida a participação de pessoas não matriculadas nos cursos regulares ofertados pela Faculdade.

A Direção diligenciará todas as medidas administrativas possíveis para coibir esta prática, contudo, caso ocorra frequência irregular, a Instituição não estará obrigada a validar os estudos e por consequência emitir os certificados correspondentes.

A Faculdade Cenecista, quando da ocorrência de vagas, abrirá matrículas nas disciplinas de seus cursos a alunos não regulares que demonstrem capacidades de cursá-las com proveito, mediante processo seletivo prévio.

PAGAMENTO DE MATRÍCULA E CONTRIBUIÇÕES SOCIAIS

A semestralidade é dividida em 06 (seis) parcelas mensais. A primeira a ser paga no ato da matrícula e as demais com vencimento até o dia 05 (cinco) de cada mês, na rede bancária. Após o vencimento, o pagamento poderá ser feito somente no Banco do Brasil. Os valores abaixo têm por base uma disciplina.

Bacharelado em Administração:	Valor de uma disciplina: R\$ 1.390,88
Bacharelado em Biologia:	Valor de uma disciplina: R\$ 1.468,96
Bacharelado em Biomedicina:	Valor de uma disciplina: R\$ 1.721,52
Bacharelado em Ciências Contábeis:	Valor de uma disciplina: R\$ 1.473,56
Bacharelado em Comunicação Social:	Valor de uma disciplina: R\$ 1.556,20
Bacharelado em Enfermagem:	Valor de uma disciplina: R\$ 2.203,68
Bacharelado em Fisioterapia:	Valor de uma disciplina: R\$ 1.571,60
Bacharelado em Nutrição:	Valor de uma disciplina: R\$ 1.785,80
Bacharelado em Psicologia:	Valor de uma disciplina: R\$ 2.143,20
Bacharelado em Turismo:	Valor de uma disciplina: R\$ 1.390,88
Superior Tecnológico em Gastronomia:	Valor de uma disciplina: R\$ 2.203,68

OUTROS ENCARGOS FINANCEIROS

	VALORES
Aproveitamento de Disciplina	R\$ 17,00
Atestado	R\$ 5,00
Averbação das atividades complementares (por modalidade)	R\$ 10,00
Ementas (Plano de Ensino)	R\$ 4,00
Histórico	R\$ 28,00
Histórico Simples	R\$ 5,00
Processo Seletivo	R\$ 20,00
Rematrículas fora do prazo	R\$ 20,00
Trancamento de Matrícula	R\$ 22,00
2ª via do Diploma	R\$ 300,00
	R\$ 10,00

ESTUDANTE EM DÉBITO

Será considerado inadimplente, para todos os efeitos, o aluno que não tiver quitado a mensalidade até a data do vencimento.

As parcelas pagas após o vencimento serão corrigidas monetariamente, acrescidas de multa e juros de mora.

Em caso de inadimplência, além dos encargos acima, a Instituição poderá emitir títulos de crédito referentes ao débito não saldado até o vencimento e, não sendo estes títulos liquidados, promover a cobrança extrajudicial e/ou judicial, com os ônus decorrentes para o inadimplente.

TRANCAMENTO DE MATRÍCULA

(Interrupção de estudos)

O trancamento da matrícula **NÃO** é automático.
O acadêmico deve socilitá-lo na Secretaria da Instituição.

É concedido o trancamento de matrícula, para suspensão temporária dos estudos, pelo tempo de 06 (seis) meses, renováveis por igual período, desde que este não ultrapasse o período máximo de integralização curricular do curso, para o efeito de vinculação do aluno à Faculdade Cenecista de Bento Gonçalves.

O pedido de trancamento de matrícula deve ser feito formalmente e por escrito à Secretaria Acadêmica, observado o prazo estabelecido no Calendário Acadêmico e instruído com o pagamento da taxa respectiva.

A prorrogação do período de trancamento de matrícula dar-se-á por meio de pedido formal e por escrito à Secretaria Acadêmica, instruído com o pagamento da taxa respectiva.

A Faculdade não está obrigada a oferecer ao aluno que trancar a matrícula os componentes curriculares vigentes à época do trancamento.

O trancamento de matrículas, seus efeitos, prazos e formas de solicitação, sobretudo levando em consideração a questão dos limites temporais para integralização das cargas horárias dos cursos ofertados pela Instituição de Ensino Superior, serão estabelecidos em ato interno.

TRANCAMENTO E CANCELAMENTO DE DISCIPLINAS

É permitido o trancamento e/ou cancelamento de disciplinas, se requerido até o decurso de, no máximo, 15 (quinze) dias após o início das aulas, desde que as disciplinas restantes atendam ao mínimo previsto no regimento.

CANCELAMENTO DE MATRÍCULA

É concedido cancelamento de matrícula em período letivo se requerido formalmente, e por escrito junto à Secretaria Acadêmica, observado o prazo estabelecido no Calendário Acadêmico.

REINGRESSO

(para o mesmo curso)

É a solicitação de retomada dos estudos no mesmo curso, feita pelo acadêmico que interrompeu seus estudos (matrícula trancada) e não ultrapassou o prazo limite de afastamento.

A Faculdade não está obrigada a oferecer ao aluno os componentes curriculares vigentes à época do afastamento.

APROVEITAMENTO DE ESTUDOS

O aproveitamento do conteúdo das disciplinas é concedido e as adaptações são determinadas pela Coordenação do Curso em que o aluno ingressa, observadas as Diretrizes Curriculares do curso e a legislação do ensino superior.

Documentos:

- I – Histórico de disciplinas cursadas no curso e na Instituição de origem;
- II – Programa de ensino das disciplinas cursadas.

INGRESSO POR TRANSFERÊNCIA

A Faculdade aceitará a transferência de alunos regulares para cursos afins, durante o período letivo, na hipótese de existência de vagas, observados os prazos definidos no Calendário Acadêmico e os requisitos da legislação vigente.

O requerimento de matrícula por transferência será instruído com a documentação exigida no Artigo 46 do Regimento Interno e com seguintes documentos:

- I – Histórico de disciplinas cursadas no curso e na Instituição de origem;
- II – Programa de ensino das disciplinas cursadas;
- III – Declaração de regularidade junto ao Exame Nacional de Desempenho do Estudante – ENADE.

O aluno transferido sujeitar-se-á às adaptações curriculares que se fizerem necessárias, aproveitados os estudos realizados, com aprovação, no curso de origem.

TRANSFERÊNCIA INTERNA DE CURSO

O aluno regularmente matriculado na Faculdade Cenecista poderá requerer transferência de um curso para outro afim, por ela ofertado, desde que observe os prazos definidos no Calendário Acadêmico, cumpra os pré-requisitos necessários para ingresso e haja vaga no curso pretendido.

A transferência entre cursos importará na ratificação de novo Contrato de Prestação de Serviços Educacionais, pactuando-se inclusive a contraprestação financeira relativa ao curso pretendido.

INGRESSO COMO PORTADOR DE DIPLOMA DE CURSO SUPERIOR

É o pedido de ingresso em cursos de graduação feito à Faculdade Cenecista de Bento Gonçalves, por portadores de Diploma de Curso Superior ou equivalente.

O deferimento da solicitação estará condicionado ao número de vagas no curso pretendido, é exigida a apresentação do Diploma, devidamente registrado, ou, em caráter precário, declaração de conclusão de curso e de pedido de registro do diploma ratificada pela Instituição de ensino onde cursou.

Caso o aluno efetue a matrícula, deve apresentar o diploma registrado até a conclusão do novo curso, sob pena de impedimento para emissão do Diploma pela Faculdade Cenecista de Bento Gonçalves.

MATRÍCULA EM DISCIPLINAS ISOLADAS

A Faculdade, quando da ocorrência de vagas, abrirá matrículas nas disciplinas de seus cursos a alunos não regulares que demonstrem capacidades de cursá-las com proveito, mediante processo seletivo prévio.

Os interessados em cursar disciplinas isoladas devem formalizar o pedido na Secretaria.

EXERCÍCIOS DOMICILIARES

Casos de doenças infecto-contagiosas, gravidez e morte de familiar

A ausência às atividades acadêmicas durante o Regime Especial de Atividades será compensada, obdecendo os termos da legislação aplicável e por programas de estudos estabelecidos pela Coordenação do Curso.

Os requerimentos relativos ao Regime Especial de Atividades, devem ser instruídos com laudo médico, firmado por profissional legalmente habilitado.

O aluno, ou seu representante legal, deve entregar à Secretaria Acadêmica, em até 03 (três) dias úteis após a sua emissão, o atestado médico que determine a impossibilidade de frequentar as aulas em período igual ou superior a 15 (quinze) dias. Serão avaliados pelo Coordenador de Curso Colegiado os casos de: doenças infecto-contagiosas, gravidez, licença maternidade e morte familiar.

Atenção: O aluno deverá protocolar sua solicitação tão logo seja constatado o impedimento de frequência às aulas.

Decorridos 10 (dez) dias da solicitação, o interessado (ou seu representante) deverá retirar junto ao Protocolo as vias de comunicação para entrega aos respectivos professores, ocasião em que receberá dos mesmos, instruções quanto às tarefas e exercícios domiciliares a serem cumpridos pelo aluno durante o período de seu afastamento.

DISCIPLINA EM FORMATO DE TUTORIA

Os alunos que observarem sobreposição de horários de disciplinas em sua matrícula, poderão solicitar a realização da mesma no formato de tutoria.

Atentando que:

1. A modalidade de tutoria está restrita a alunos comprovadamente na condição de formando no semestre em questão.
2. A solicitação de tutoria deverá ser encaminhada à Secretaria Acadêmica pela Coordenação de Curso, de acordo com o prazo estabelecido, e a matrícula será efetuada apenas após a autorização da mesma.
3. A solicitação apenas poderá ser efetuada quando o aluno apresentar um máximo de 05 (cinco) disciplinas a cursar em seu último período letivo, antes da conclusão do curso.

CERTIDÕES, ATESTADOS E DECLARAÇÕES

A solicitação de documentos deverá ser feita na Secretaria da Faculdade, com antecedência mínima de 72 horas.

Para a expedição de Atestados de Matrícula e Históricos Escolares, a determinação do semestre do estudante dentro do curso é dada pelo número de créditos cursados com aprovação dividido pela média de créditos por semestre de cada curso. Essa média é obtida pela divisão do total de créditos do curso pelo número de semestres conforme a sequência curricular programada.

REGULAMENTO DA LEI DO SERVIÇO MILITAR

De acordo com o Decreto nº 57.654, de 20 de janeiro de 1966, nenhum brasileiro, entre 1º de janeiro do ano em que completar 19 anos e 31 de dezembro do ano que completar 45 anos de idade, poderá, sem fazer prova de que está em dia com as suas obrigações militares, prestar exame ou matricular-se em qualquer estabelecimento de ensino. Está em dia com o Serviço Militar o brasileiro que possuir um dos documentos mencionados no artigo 209 do referido Regulamento e tiver sua situação militar atualizada com o cumprimento dos deveres fixados.

SISTEMA DE AVALIAÇÃO

A avaliação da aprendizagem da Faculdade Cenecista de Bento Gonçalves se faz pelo acompanhamento processual e periódico do desenvolvimento do aluno, permitindo que tanto o docente quanto o próprio discente percebam possíveis deficiências em relação aos objetivos previamente fixados no plano de ensino de cada componente curricular possibilitando, assim, oportunidades de intervenção durante o processo.

O Perfil do Egresso deve ser considerado elemento norteador do Sistema de Avaliação da Aprendizagem, onde estão descritas as habilidades, atitudes e competências desejadas à formação do aluno ao final do curso e que deve permear as ações metodológicas e pedagógicas ao longo de cada disciplina (devendo estar alinhados com o Plano de Ensino e o Projeto Pedagógico do Curso).

As avaliações, sejam provas ou outros instrumentos, precisam apresentar questões e problemáticas onde o discente fundamente suas respostas e, baseado no exposto em aula e nas teorias de diferentes autores utilizados, exponha suas compreensões e competências adquiridas até aquele momento.

Em relação à estrutura, as avaliações poderão conter uma ou mais questões, dissertativas ou objetivas. O enunciado de cada questão pode conter um texto-base ou suporte, tais como textos, gráficos, tabelas, artigos, notícias que auxilie na apresentação e na contextualização do problema proposto.

Os instrumentos de avaliação precisam incluir entre outros, provas escritas ou defesas orais, trabalhos escritos com exposição oral ou não, trabalhos laboratoriais com elaboração de relatório, resolução de temas práticos, estágios, apresentação de seminário e mostras científicas, realização de projetos, entre outros.

Neste sentido, o processo de avaliação da aprendizagem discente, dentro das concepções apresentadas, tem a seguinte configuração:

a) Para as disciplinas **presenciais**:

N1 (Nota 1)	N2 (Nota 2)	N3 (Nota 3)	(Sub) Avaliação
Peso: 35%	Peso: 35%	Peso: 35%	Substitutiva
<ul style="list-style-type: none"> - Nota final específica equivalente a 100% da N1. - Lançada até a 9º semana do período letivo, considerando os vários instrumentos utilizados. 	<ul style="list-style-type: none"> - Nota final específica equivalente a 100% da N2. - Lançada até a 18º semana do período letivo, considerando os vários instrumentos utilizados. 	<ul style="list-style-type: none"> - Nota relativa ao desenvolvimento e apresentação pública do Projeto Integrador (PI) equivalente a 100% da N3. - Socialização e lançamento da nota até a 19ª semana do período letivo. 	<ul style="list-style-type: none"> - O aluno poderá solicitar com a finalidade de substituir a N1 ou N2. - Prova realizada na 20ª semana do período letivo.

A aprovação do aluno se dará pela soma da N1, N2 e N3 devendo alcançar um mínimo de 70% de aproveitamento.

MF \geq 70% - APROVADO

Obs.: O aluno poderá, mediante requerimento prévio, substituir a N1 ou a N2 pela Sub-Avaliação Substitutiva.

b) Para as disciplinas **semipresenciais**:

N1 (Nota 1)	N2 (Nota 2)	(Sub) Avaliação
Peso: 50%	Peso: 50%	Substitutiva
<ul style="list-style-type: none"> - Nota final específica equivalente a 100% da N1. - Lançada até a 9º semana do período letivo, considerando os vários instrumentos utilizados. 	<ul style="list-style-type: none"> - Nota final específica equivalente a 100% da N2. - Lançada até a 18º semana do período letivo, considerando os vários instrumentos utilizados. 	<ul style="list-style-type: none"> - O aluno poderá solicitar com a finalidade de substituir a N1 ou N2. - Prova realizada na 20ª semana do período letivo.

A aprovação do aluno se dará pela soma da N1 e N2 devendo alcançar um mínimo de 70% de aproveitamento.
MF \geq 70% - APROVADO

Obs.: O aluno poderá, mediante requerimento prévio, substituir a N1 ou N2 pela Sub-Avaliação Substitutiva.

Os itens elencados abaixo compõem as notas N1, N2 e N3 (somente para disciplinas presenciais).

A Avaliação Qualitativa é assim composta:

- PARTICIPAÇÃO E COMPROMETIMENTO NAS ATIVIDADES:

Será observada pelo interesse e comprometimento do estudante, integração e convívio com os demais estudantes, respeito e colaboração com os grupos de trabalho.

- PROJETO INTEGRADOR (N3):

Trabalho interdisciplinar individual ou em grupo, desenvolvido ao longo do semestre, com acompanhamento docente e com apresentação final, conforme combinado.

A Avaliação Quantitativa obrigatória, parcial e final, é assim composta:

- FREQUÊNCIA :

É obrigatória a frequência às aulas.

- TRABALHOS:

Produções acadêmicas em grupo ou individual, sobre os conteúdos trabalhados no componente curricular, conforme o cronograma proposto pelo docente, incluindo-se o Projeto Integrador.

- AVALIAÇÃO DE CONHECIMENTO:

Avaliação individual ou grupal dos conteúdos desenvolvidos no componente curricular, por meio de provas dissertativas, provas objetivas e provas práticas laboratoriais e de campo.

Como parte do processo de aprendizagem, a avaliação deve ser realizada de forma múltipla, de modo a aferir as distintas habilidades desenvolvi-

das pelos discentes no transcorrer do curso, além de propiciar novas situações de aprendizagens, considerando-se, sempre, os aspectos qualitativos sobre os quantitativos.

SISTEMA DE AVALIAÇÃO (Matriz em Extinção)

A Faculdade Cenecista de Bento Gonçalves realiza avaliação de desempenho acadêmico por disciplina, observando a participação e o aproveitamento dos discentes.

A frequência às aulas e demais atividades acadêmicas é obrigatória e permitida apenas aos matriculados. Independentemente dos demais resultados obtidos, será reprovado o aluno que não cumprir a frequência mínima de 75% (setenta e cinco por cento) dos dias letivos, sendo-lhe conseqüentemente vedada a prestação de exames finais ou provas suplementares.

A verificação e registro da frequência são de responsabilidade do professor da disciplina, o acompanhamento pelo Coordenador do Curso e o controle e arquivamento pela Secretaria Acadêmica.

Será considerado aprovado o aluno que obtiver média semestral igual ou superior a 7,0 (sete) por disciplina.

O aluno que não obtiver a média semestral mínima para a aprovação, mas conseguir alcançar média igual ou superior a 4,0 (quatro) na(s) disciplina(s) em que não foi aprovado será submetido ao exame final.

A nota do aluno submetido a exame final é o produto de: $(MB + EF) / 2$, sendo MB = média das notas bimestrais e EF = nota do exame final.

O aluno que não alcançar a média mínima nos dois bimestres será automaticamente reprovado na(s) disciplina(s).

O aluno que for submetido a exame final será considerado aprovado se alcançar média final igual ou superior a 6,0 (seis), na disciplina.

Os alunos que tenham extraordinário aproveitamento nos estudos, demonstrado por meio de provas e/ou outros instrumentos de avaliação específicos, aplicados por banca examinadora especial, poderão ter abreviada a duração dos seus cursos, de acordo com as normas dos sistemas de ensino, conforme especificado em ato interno.

COLAÇÃO DE GRAU

FORMATURA

A colação de grau é ato oficial da Faculdade, no qual é conferido grau acadêmico aos concluintes dos cursos de graduação.

O pedido de colação de grau deverá ser protocolado pelo aluno, no mínimo 06 (seis) meses antes da formatura, na época prevista no calendário acadêmico.

Ao pedido deverá estar anexa:

- Uma via da certidão de nascimento ou casamento;
- Quitação eleitoral atualizada;
- Identidade;
- Histórico que comprove os três anos do Ensino Médio (só quando não houver nos registros do aluno).

Se houver alteração do nome do formando até a data da colação de grau, o requerente deverá proceder à substituição da certidão já anexa ao processo.

DIRETRIZES

RESOLUÇÃO Nº 01/17 DE 09 DE MARÇO DE 2017

Estabelece Diretrizes Institucionais para formatura da Faculdade Cenecista de Bento Gonçalves.

O Sr. Marcelo Mendes Sylvino, Diretor da Faculdade Cenecista de Bento Gonçalves, no uso das atribuições que lhe são conferidas pelo Regimento Interno, homologando decisão do Colegiado Acadêmico de março de 2015, **RESOLVE e ESTABELECE:**

Art. I - Periodicidade de Formaturas: sempre nos meses de agosto e janeiro de cada ano. As próximas datas de formatura serão 19 de agosto de 2017 e 06 de janeiro de 2018.

- Solenidades a serem realizadas no mesmo local: devem ter intervalos de duas horas da realização de cada uma delas.

- Solenidades a serem realizadas em locais diferentes: devem ter intervalos de duas horas e trinta minutos da realização de cada uma delas.

Art. II - Na comissão de Formatura, integrará, obrigatoriamente, o Coordenador de cada Curso.

Art. III - Professor homenageado: poderá ser escolhido 01 (um) para cada Curso;

Art. IV - Funcionário homenageado: poderá ser 01 (um) para cada Solenidade de Formatura;

Art. V - O Parainfo: é de livre escolha dos formandos, sendo 01 (um) para cada Formatura e/ou área de conhecimento;

Art. VI - A Formatura, por ser um ato solene e público e em reunião oficial do Conselho Superior, deverá ser em ambiente exclusivo, escolhido pela Comissão, com “ad referendum” do Diretor;

Art. VII - As Agências a serem contratadas pela Comissão de Formatura para organizarem o evento, devem ser submetidas à avaliação e aprovação da Coordenação de cada Curso e Direção;

Art. VIII - Os Protocolos relacionados à Formatura são de responsabilidade da Secretaria Acadêmica;

Art. IX - As Comissões de Formatura deverão disponibilizar à Direção da Faculdade convites para as Autoridades, em número não menor que 06 (seis). Nos convites, obrigatoriamente deverá constar o símbolo da CNEC bem como toda a organização da Diretoria Nacional e Acadêmica;

Art. X - Nos convites não poderá constar nenhuma propaganda comercial;

Art. XI - Os horários estabelecidos para as Solenidades de Colação de Grau deverão ser cumpridos rigorosamente;

Art. XII - Inovações sempre serão aceitas, desde que não venham a ferir o Regimento e a ética da solenidade e todas deverão ser autorizadas pela Coordenação de cada Curso e Direção;

Art. XIII - Os casos omissos serão resolvidos pela Coordenação de cada curso e Direção.

PÓS-GRADUAÇÃO

Na coordenação da Pós-Graduação, Pesquisa e Extensão são realizados os trabalhos que complementam a vida acadêmica dos alunos. Hoje a Faculdade Cenequista de Bento Gonçalves mantém os seguintes cursos de Pós-Graduação, com duração de dois anos, conforme legislação vigente.

Cursos Disponíveis em 2017:

- a) Pós-Graduação em Gestão Empresarial
- b) Pós-Graduação em Gestão de Finanças e Controladoria
- c) Pós-Graduação em em Gestão de Pessoas
- d) Pós-Graduação em Fitoterapia e Nutrição Clínica Funcional
- e) Pós-Graduação em Saúde da Família

CURSOS DE EXTENSÃO

São cursos abertos à participação da comunidade, visando a difusão das conquistas e benefícios resultantes da criação cultural e da pesquisa científica e tecnológica geradas na Instituição.

Aberto à candidatos que atendam aos requisitos estabelecidos, podendo ser alunos da Faculdade ou qualquer pessoa da comunidade que tenha interesse no curso.

Sua carga horária é variável tanto quanto o nível em que pode ser oferecido (iniciação, capacitação/qualificação, atualização, educação continuada, aperfeiçoamento, etc). Confere certificado para atividades complementares.

BIBLIOTECA

Inovadora, alicerçada no conhecimento da necessidade de avançar na qualidade da prestação de serviços, adotando tecnologias de informática e comunicação para atingir seu fim, funcionando como um centro de informação e referência. Este é o perfil da Biblioteca.

Tem como objetivo propiciar ao corpo docente e discente o material informacional necessário para o desenvolvimento das atividades relacionadas ao Ensino, Pesquisa e Extensão dos Cursos ministrados pela Faculdade Cenecista.

A base de dados da Biblioteca está disponível aos usuários através da página da Faculdade, onde também é apresentada a relação de periódicos que podem ser acessados *on-line*, de forma gratuita.

O acervo pode ser acessado através do Sistema desenvolvido para a Rede CNEC, onde todas as bibliotecas das unidades cenecistas poderão ser consultadas.

O espaço físico da Biblioteca é composto de 02 (dois) ambientes. Um deles é específico para a Área da Saúde, com 04 (quatro) salas de estudos coletivas. O outro espaço atende aos demais cursos da Faculdade, com 06 (seis) salas para o mesmo fim. As 10 (dez) são equipadas com computadores e acesso livre à internet.

EMPRÉSTIMOS

TIPO DE USUÁRIO	TIPO DE MATERIAL	QUANTIDADE	PRAZOS
Acadêmicos de Graduação	Livro	4	7 dias
	Periódico	4	
	Material Multimídia	2	
Acadêmicos em Estágio	Livro	4	7 dias
	Periódico	4	
	Material Multimídia	2	
Professores	Livro	4	7 dias
	Periódico	4	
	Material Multimídia	2	
Pós-graduação	Livro	3	7 dias
	Periódico	4	
	Material Multimídia	2	

CONSULTA

A Biblioteca da Faculdade está conectada à internet, sendo que os acadêmicos e professores têm acesso livre. A impressão de páginas terá custo unitário de R\$ 0,30 (trinta centavos).

EMPRESAS CREDENCIADAS

As empresas com convênio cultural poderão retirar livros e demais materiais disponibilizados pela biblioteca, nas mesmas condições que os acadêmicos, através de seus representantes autorizados.

RENOVAÇÃO

Renove seus empréstimos pela internet através do site **faculdadecnecebento.cnec.br/biblioteca**.

Importante: somente será permitida a renovação de materiais que não estejam reservados para outro usuário ou em atraso.

Matrícula: nº do código de barras (verso do cartão)

Senha Inicial (primeiro acesso): número de matrícula – frente do cartão.

OBS: No caso de algum problema no acesso, comunique-nos pelo e-mail: 2020.biblioteca@cnec.br

MULTA

A multa diária é de R\$ 1,00 (um) real por material (incluindo-se final de semana e feriados).

Atenção: O não pagamento da multa bloqueia o empréstimo.

O cartão acadêmico é de uso pessoal e intransferível, sendo o acadêmico responsável pelos empréstimos constantes no mesmo.

Lembre-se: Traga sempre o cartão acadêmico para o empréstimo de livros.

PERDAS E DANOS

No caso de perda ou dano, o leitor deverá devolver uma obra igual ou semelhante. Neste caso, deverá consultar o funcionário responsável pelo setor. No momento da matrícula, o usuário (aluno) deverá estar em dia com a Biblioteca.

EMPRESA JÚNIOR

A EMPRESA JUNIOR é uma atividade desenvolvida junto aos alunos do curso de Administração, que utiliza como base estrutural o programa de estágio curricular da Faculdade Cenecista, envolvendo as 04 (quatro) Linhas de Formação Específica da Administração: Recursos Humanos, Produção, Marketing e Finanças e Controladoria. Esta atividade mantém o aluno vinculado à organização por um período mínimo de 03 (três) semestres, com supervisão dos professores, o que possibilita:

- diagnosticar a situação da empresa;
- identificar possíveis problemas a serem resolvidos;
- elaborar e propor um plano de melhoria;
- implementar e avaliar os resultados.

Desta forma, busca-se não apenas qualificar o acadêmico que vivenciará a teoria e a prática, mas também possibilitar retorno às organizações que permitem esta aprendizagem.

Tem-se desta forma alcançado com os trabalhos (disponíveis no acervo da biblioteca):

- Soluções inovadoras na área de Administração
- Elaboração, aplicação e diagnósticos de pesquisa de mercados
- Implantação de programas de treinamento e desenvolvimento na área de recursos humanos
- Formação de equipes para atuarem na área de sistemas de qualidade total
- Atuação na área de cargos e salários
- Estudos de *layout*
- Estudo e melhoria do processo produtivo
- Desenvolvimento de estudos na área de logística
- Elaboração, implantação e acompanhamento de planejamento estratégico.

COMISSÃO PRÓPRIA DE AVALIAÇÃO - CPA



A Comissão Própria de Avaliação (CPA) tem uma estrutura própria dentro da Faculdade Cenecista, com completa autonomia e atuação, sendo coordenada por professores e alunos, conforme demonstração abaixo:

Prof. Jorge Thums - Presidente;

Profa. Crislaine Aparecida Paludo - Representante dos Professores;

Prof. Hermes Fellini Sebben - Representante dos Técnico-Administrativos;

Acadêmico Stéphano Pelc Amarante - Representante dos Acadêmicos - 6º Sem - Administração;

Sr. Antônio Frizzo - Representante da Comunidade.

A participação de todos os alunos em todos os processos é muito importante, pois dessa forma, firmamos nosso princípio de autonomia, de ação participativa e comunitária, exercendo de forma responsável e democrática nossa ação cidadã. As mudanças só ocorrem com participação, com avaliação, com sugestões para fazer sempre melhor.

Os resultados da CPA são amplamente divulgados na Faculdade, bem como no *site*, com total acesso às informações. A CPA faz questão que os alunos participem de forma ativa em todo o processo de avaliação para juntos construirmos um ambiente melhor para a aprendizagem e estudo.



FINALIDADES

Melhorar a Qualidade Acadêmica-
o Desenvolvimento Institucional
e Adequar as Necessidades do
Mercado

PRINCÍPIOS

Autonomia - Coord. e Articulação
das Ações do Processo Avaliativo
Institucional como um Todo

RELATÓRIOS

- 1) Relato Institucional;
- 2) Relatório Autoavaliação
Institucional;
- 3) Relatório de todos os Setores da
Faculdade;
- 4) Relatório dos 5 Eixos - Alunos;
- 5) Relatório dos 5 Eixos - Professores;
- 6) Relatórios Disciplinas e Docentes;
- 7) Autoavaliação Acadêmicos

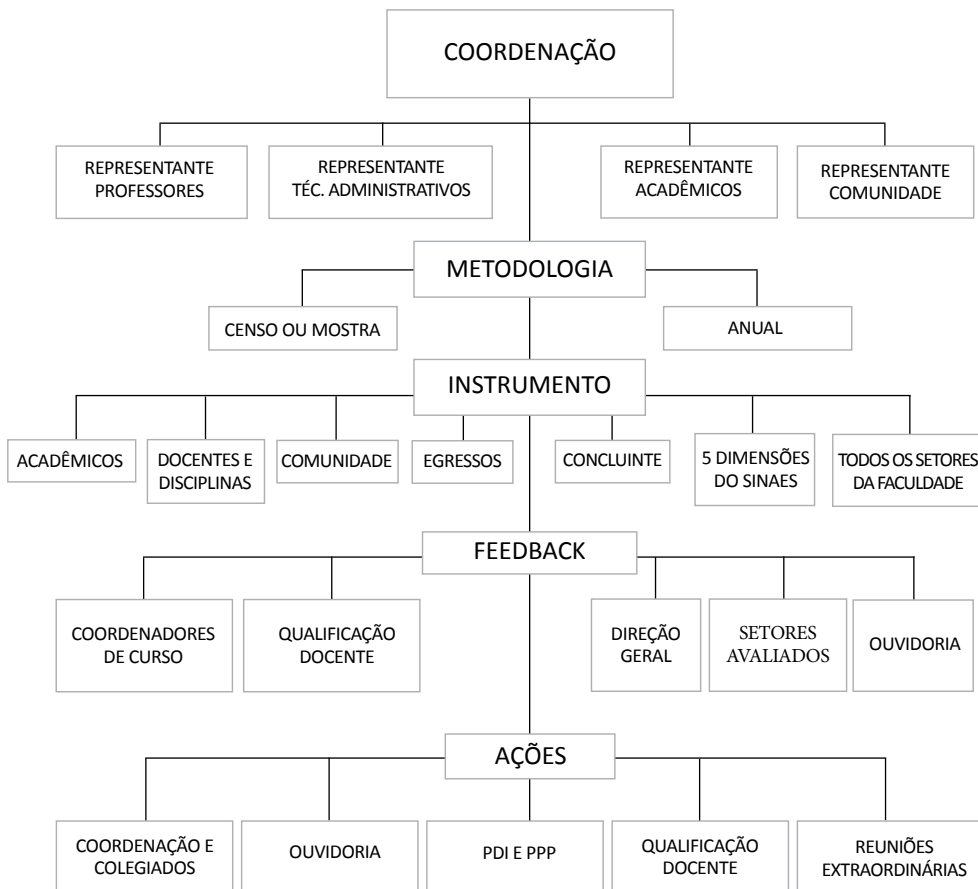

DIRETÓRIO CENTRAL DE ESTUDANTES - DCE



Criado em 20 de outubro de 1998, Registrado em 24/04/1999 no Tabelionato Dos Registros Especiais – Registro de Pessoas Jurídicas, sob número 733 às folhas 91/19 V (Dezenove e dezenove verso) do Livro A-5 de Registro de Pessoas Jurídicas – CNPJ 03.122.572/0001-31.

O DCE é composto pelo Presidente, Vice-Presidente, Secretário, Vice-Secretário e Tesoureiro, e cada Curso de Graduação possui o seu Centro Acadêmico.

Com o objetivo principal voltado para a integração, o DCE busca a aproximação de todos os acadêmicos da Faculdade Cenecista de Bento Gonçalves.

AGÊNCIA EXPERIMENTAL DE PUBLICIDADE E PROPAGANDA



A Agência Experimental de Publicidade e Propaganda da Faculdade Cenecista tem como objetivo principal a capacitação dos acadêmicos do curso de Publicidade e Propaganda para as atividades práticas do meio publicitário. Desse modo, a formação acadêmica dos alunos será complementada, aliando teoria e prática.

A atuação compreende a execução das etapas de pesquisa, planejamento, criação textual e gráfica, produção gráfica e eletrônica, mídia e atendimento. A agência é um espaço de atuação mercadológica, onde são feitos trabalhos reais, que tem como diferencial a supervisão da Coordenação do Curso e participação dos professores.

Atribuições:

- Prestar serviços de comunicação à Faculdade e ao Colégio Cenecista.
- Criar campanhas de comunicação interna para a Instituição
- Elaborar projetos relacionados ao curso de Publicidade e Propaganda

A Ae! iniciou oficialmente seus trabalhos no dia 02/05/2010, após os alunos se inscreverem e uma comissão selecioná-los. Qualquer aluno regularmente matriculado no curso de Publicidade e Propaganda da Faculdade Cenecista, poderá participar. Os processos de seleção serão anuais ou conforme a necessidade dos trabalhos.

NÚCLEO AUDIOVISUAL CENECISTA - NAC



O Núcleo Audiovisual da Faculdade Cenecista de Bento Gonçalves (NAC) é uma proposta aberta de reunião colegiada entre um grupo multiprofissional e interdisciplinar de alunos e professores da Faculdade Cenecista de Bento Gonçalves, aberto à participação da comunidade e demais interessados em realizar ações concretas para o incremento da produção, formação/aprendizado e veiculação de audiovisuais na cidade e região.

Com objetivo de articular atores em torno do tema, através da criação de um núcleo de diálogo, pesquisa, formação, produção, veiculação e distribuição audiovisual, o NAC pretende se consolidar, conquistar parcerias locais e regionais em prol do audiovisual.

O Núcleo também tem como ação promover cursos de capacitação na área, mantendo diálogo e pesquisa acadêmica, além de ter foco na preservação da memória e da cultura local.

NÚCLEO DE APOIO CONTÁBIL E FISCAL - NAF



O NAF - Núcleo de Apoio Fiscal e Contábil é uma atividade de extensão da Faculdade Cenecista de Bento Gonçalves, vinculado ao curso de Ciências Contábeis, tendo um professor como responsável pela sua administração. O NAF não é componente curricular obrigatório do curso de Ciências Contábeis, portanto o acadêmico que dele participar não está sujeito à avaliação. Entretanto, a participação regular e comprometida do acadêmico na forma do Regulamento confere o direito à obtenção de certificado de extensão cujas horas de atividades poderão ser aproveitadas para atividades complementares.

Este projeto une as questões de cidadania com a prática pedagógica, quando se busca, através do NAF, apoio contábil e fiscal aos contribuintes de baixa renda, às pequenas empresas e sociedades sem fins lucrativos, numa proposta que busca levar cidadania às comunidades e treinamentos diferenciados aos estudantes do curso de Ciências Contábeis.

Horário de atendimento: Segundas-feiras, quinzenalmente, 17:00 às 19:00

Local: Sala 401

E-mail: 2020.naf@cneec.br

Coordenadora NAF: Profa. Janússia Kronhardt

COMITÊ DE ÉTICA EM PESQUISA - CEP

O Comitê de Ética em Pesquisa - CEP Cnec Bento - é um órgão colegiado interdisciplinar e independente, que legitima a vocação da Cnec Bento para a pesquisa.

O CEP tem caráter consultivo, deliberativo e educativo, criado para defender os interesses dos sujeitos da pesquisa, em sua integridade e dignidade, e para contribuir no desenvolvimento da pesquisa dentro de padrões éticos, considerando a relevância social dos projetos de pesquisa.

É constituído por 14 membros titulares, entre professores e pesquisadores da Cnec Bento e representantes da comunidade assistida por esta Instituição.

Também exerce papel consultivo e educativo para assegurar a formação continuada dos pesquisadores da Instituição e promover a discussão dos aspectos éticos das pesquisas envolvendo seres humanos.

Ao CEP - CnecBento compete avaliar e acompanhar a realização de todas as pesquisas envolvendo seres humanos (direta ou indiretamente), vinculadas à Faculdade Cenecista de Bento Gonçalves, seguindo os preceitos da Resolução 466/2012 e suas complementares, zelando pelo compromisso das diretrizes éticas nacionais e internacionais.

Foi criado em cumprimento às Resoluções do Conselho Nacional de Saúde e teve seu registro aprovado pela Comissão Nacional de Ética em Pesquisa do Conselho Nacional de Saúde - CONEP/CNS/MS sob registro 130/2012, e autorizado o seu funcionamento a partir de 03 de janeiro de 2013.

Para que Projetos de Pesquisa sejam avaliados pelo CEP - CnecBento, os mesmos deverão ser cadastrados na Plataforma Brasil, pelo pesquisador responsável, através do site <http://aplicacao.saude.gov.br/plataformabrasil>.

INSTITUTO DE PESQUISA - IP

Tem como finalidade Incentivar a pesquisa científica interna de alunos e professores, visando à qualificação do trabalho acadêmico e científico de acordo com os propósitos da Faculdade. Ser um elo de ligação entre a faculdade e a comunidade local no desenvolvimento e gerenciamento de novos conhecimentos direcionados para a promoção, divulgação e produção do conhecimento, desenvolvimento de pesquisas específicas ou encomendadas por órgãos, entidades ou empresas, bem como auxiliar na criação e desenvolvimento de tecnologias da informação e administração de conhecimentos administrativos e gerenciais.

O Instituto de Pesquisa coordena a realização de pesquisas internas e externas (para a comunidade local, em termos de pesquisa de mercado, pesquisas sociais e que envolvam as áreas de interesse desenvolvidas pela Faculdade); editora a revista Ciência e Desenvolvimento (com duas edições anuais), destinada a professores da Faculdade e externos, bem como para alunos que realizam trabalhos acadêmicos supervisionados por docentes.

O Instituto de Pesquisa ampara e supervisiona o trabalho da Comissão Própria de Avaliação (CPA), que é responsável pela avaliação e desempenho dos professores, alunos e da Instituição de modo geral. Avaliar é fundamental para poder realizar as mudanças que se fizerem necessárias.

O Instituto de Pesquisa ampara os estudantes da Pós-Graduação na elaboração de seus Trabalhos de Conclusão de Curso, bem como auxilia na orientação e supervisão dos mesmos.

Concentra também a divulgação da Revista Científica, bem como coordena todo o processo de intercâmbio com outras instituições e periódicos, totalizando mais de cinquenta publicações nacionais.

OUTRAS ATIVIDADES

A Faculdade Cenecista de Bento Gonçalves oferece ainda à comunidade e alunos a possibilidade de participar do Coral Cenecista e da Banda Marcial. Informações podem ser adquiridas junto à secretaria.

Também é oferecido aos alunos o Núcleo de Atendimento ao Estudante (NAE) para avaliação psicopedagógica. Converse com seu Coordenador de Curso para outras informações.

COORDENAÇÃO DOS CURSOS DE GRADUAÇÃO

Os cursos são dirigidos por um Coordenador, substituído, em suas faltas e impedimentos, por um suplente, escolhido pelo Diretor. Compete ao Coordenador de cada curso:

I – distribuir encargos de ensino, pesquisa e extensão entre seus professores, respeitada as especialidades e coordenar as atividades;

II – aprovar os programas de ensino das suas disciplinas;

III – elaborar os projetos de ensino, de pesquisa e de extensão, e executá-los depois de aprovados pelo Diretor;

IV – pronunciar-se sobre aproveitamento de estudos e adaptações de alunos transferidos e/ou diplomados;

V – exercer as demais competências que lhe sejam previstas em lei e no Regimento.

COORDENADORES

ADMINISTRAÇÃO

BIOLOGIA

Prof. MSc. Pedro Rafael Della Corte Rosa

BIOMEDICINA

Prof. Dr. Darlan Pase da Rosa

CIÊNCIAS CONTÁBEIS

Profa. MSc. Daniele Nespolo

ENFERMAGEM

Profa. MSc. Núbia Beche

FISIOTERAPIA

Prof. MSc. Thiago De Marchi

PSICOLOGIA

Profa. MSc. Luciane Dal Vesco Ferrari

NUTRIÇÃO

Profa. Dra. Camile Boscaini

PUBLICIDADE E PROPAGANDA

Profa. MSc. Eliane Zanluchi

TURISMO

Profa. MSc. Juliana de Souza Dartora

SUPERIOR TECNOLÓGICO EM GASTRONOMIA

Profa. Dra. Camile Boscaini

CURSOS DE GRADUAÇÃO

ADMINISTRAÇÃO

O Curso de Administração da Faculdade Cenecista oferece uma estrutura abrangente, com foco no empreendedorismo, complementada por quatro diferentes linhas de formação específicas: Recursos Humanos, Marketing, Produção e Finanças e Controladoria. Assim o aluno se capacita a administrar diferentes tipos de organizações, e aprofunda seu conhecimento na área que tiver maior interesse.

Ato Autorizativo

Renovado o Reconhecimento pela Portaria/MEC Nº 703 de 18/12/2013, D.O.U. em 19/12/2013.

Dados Gerais do Curso

Modalidade: Presencial

Grau: Bacharelado

Denominação do Curso: Administração

Matriz Curricular

Turnos: Noturno

Vagas Totais Anuais previstas: 250

Regime Letivo

Periodicidade: Semestral

Período: 08

Coordenação

2020.administracao@cneec.br

Núcleo Docente Estruturante

Adriano Menegotto

Hermes Felini Sebben

Eliane Zanluchi

Jorge Thums

Colegiado de Curso

Todos os professores do curso.

Representante Discente: Daniela Ferri de Melo

Matriz Curricular - Administração (2017)

Período	Componente Curricular	Carga Horária
1º	Teorias da Administração	60
1º	Estudos Socioantropológicos	60
1º	Economia	60
1º	Matemática Básica	60
1º	Leitura e Interpretação de Texto	60
1º	Projeto Integrador I	40
2º	Gestão das Organizações	60
2º	Matemática Financeira	60
2º	Contabilidade	60
2º	Psicologia e Comportamento	60
2º	Metodologia e Pesquisa Científica	60
2º	Projeto Integrador II	40
3º	Gestão de Custos	60
3º	Estatística	60
3º	Direito e Cidadania	60
3º	Administração de Marketing	60
3º	Responsabilidade Social e Ambiental	60
3º	Projeto Integrador III	40
4º	Gestão de Vendas	60
4º	Ética e Filosofia	60
4º	Análise das Demonstrações Contábeis	60
4º	Legislação Empresarial	60
4º	Liderança e Tomada de Decisão	60
4º	Projeto Integrador IV	40
5º	Gestão de Pessoas	60
5º	Logística Empresarial	60
5º	Gestão Financeira e Orçamentária	60
5º	Legislação Trabalhista e Previdenciária	60
5º	Empreendedorismo e Desenvolvimento Regional	60
5º	Projeto Integrador V	40
6º	Finanças Corporativas	60
6º	Gestão de Operações de Manufatura e Serviços	60

6º	Pesquisa Operacional	60
6º	Estratégias de Marketing	60
6º	Gestão de Sistemas de Informação	60
6º	Projeto Integrador VI	30
7º	Planejamento Estratégico	60
7º	Gestão de Projetos	60
7º	Plano de Negócio e Desenvolvimento Sustentável	60
7º	Gestão Pública ou LF (A, B, C, D e E)	60
7º	Negócios Internacionais ou LF (A, B, C, D e E)	60
7º	Estágio Supervisionado I	160
7º	Projeto Integrador VII	20
8º	Controladoria	60
8º	Optativa	60
8º	Gestão Estratégica de Pessoas ou LF (A, B, C, D e E)	60
8º	Gestão para Resultados ou LF (A, B, C, D e E)	60
8º	Tópicos Contemporâneos em Gestão Empresarial ou LF (A, B, C, D e E)	60
8º	Estágio Supervisionado II	140
Atividades Complementares		300
Carga Horária Total do Curso		3000

Disciplina Optativa	Língua Brasileira de Sinais - Libras	60
	Cálculos Trabalhistas	60
	Técnicas de Negociação	60

Linha de Formação A - Gestão Empresarial		
Período	Componentes Curriculares	Total
7º	Negociação Empresarial	60
7º	Estratégias e Desenvolvimento Empresarial	60
7º	Mercado Financeiro e de Capitais	60
8º	Qualidade e Produtividade Empresarial	60
8º	Tópicos Contemporâneos em Gestão Empresarial	60
8º	Estágio Supervisionado II Projeto: Estratégia Empresarial	140
Total da Linha de Formação		440

Linha de Formação B - Gestão de Recursos Humanos		
Período	Componentes Curriculares	Total
7º	Comportamento Humano nas Organizações	60
7º	Gestão de Carreira e Empregabilidade	60
8º	Gestão Estratégica de Pessoas	60
8º	Negociação e Sistemas de Remuneração	60
8º	Tópicos Contemporâneos em Gestão de Recursos Humanos	60
8º	Estágio Supervisionado: Processos de Recursos Humanos	140
Total da Linha de Formação		440

Linha de Formação C - Negócios Internacionais		
Período	Componentes Curriculares	Total
7º	Relações Internacionais	60
7º	Legislação Aduaneira e Política Cambial	60
8º	Operações de Comércio Internacional	60
8º	Sistemática de Importação e Exportação	60
8º	Tópicos Contemporâneos em Negócios Internacional	60
8º	Estágio Supervisionado: Negócios Internacionais	140
Total da Linha de Formação		440

Linha de Formação D - Empreendedorismo		
Período	Componentes Curriculares	Total
7º	Criatividade e Inovação	60
7º	Análise Competitiva de Cenários	60
8º	Criação de Novos Negócios	60
8º	Gestão Empreendedora	60
8º	Tópicos Contemporâneos em Novos Negócios	60
8º	Estágio Supervisionado: Projeção de Novos Negócios	140
Total da Linha de Formação		440

Linha de Formação E - Marketing		
Período	Componentes Curriculares	Total
7º	Criatividade e Inovação	60
7º	Comunicação de Marketing	60
8º	Consumidor em Ambiente Virtual	60
8º	Gestão da Marca	60
8º	Tópicos Contemporâneos em Marketing	60
8º	Estágio Supervisionado: Planejamento de Marketing	140
Total da Linha de Formação		440

Matriz Curricular - Administração Ciclo Básico (Em extinção)

Semestre	Código	Nome da Disciplina	Carga horária
1º	LET0342	Comunicação e Expressão	80
1º	ECO0398	Economia	80
1º	MAT0492	Matemática Básica	80
1º	PSI0996	Psicologia	80
1º	ADM2992	Teoria da Administração	80
2º	HUM0058	Antropologia Cultural	80
2º	CON0686	Contabilidade Geral	80
2º	HUM0907	Filosofia e Ética Profissional	80
2º	DIR1672	Instituições de Direito	80
2º	ADM2286	Teoria das Organizações	80
3º	ADM2287	Administração da Produção	80
3º	ECO0399	Matemática Financeira	80
3º	HUM0900	Metodologia e Pesquisa Científica	80
3º	ADM1360	Responsabilidade Social e Ambiental	80
3º	HUM0892	Sociologia	80
4º	ADM2288	Administração de Marketing	80
4º	ADM2292	Administração de Sistemas de Informação	80
4º	DIR1673	Direito Empresarial	80
4º	MAT0495	Estatística	80
4º	ADM2291	Gestão de Pessoas I	80
5º	ADM2293	Administração de Materiais e Logística	80
5º	ADM2294	Administração de Projetos	80
5º	ADM2297	Administração de Serviços	80
5º	ADM2295	Gestão de Pessoas II	80
5º	ADM2989	Planejamento Estratégico	80
6º	ADM2298	Administração Financeira e Orçamento	80
6º	ADM2299	Empreendedorismo	80
6º	ADM2300	Estágio I	60
6º	ADM2382	Gestão de Custos	80
6º	ADM2423	Seminário e Vivências Empresariais	80
Carga Horária Total Ciclo Básico			2380

25 - LINHA DE FORMAÇÃO ESPECÍFICA EM GESTÃO DE PESSOAS			
7º	ADM2424	Administração da Remuneração	80
7º	ADM2775	Captação e Integração de Pessoas	80
7º	ADM2958	Desenvolvimento de Equipes de Trabalho	80
7º	DIR1696	Direito do Trabalho I	80
7º	ADM2959	Estágio II	120
7º	HUM0909	Relações Interpessoais	80
8º	DIR1697	Direito do Trabalho II	80
8º	ADM2962	Estágio III	120
8º	ADM2960	Gestão do Clima Organizacional	80
8º	ADM2961	Práticas Trabalhistas	80
8º	ENG0247	Segurança e Medicina do Trabalho	80
26 - LINHA DE FORMAÇÃO ESPECÍFICA EM MARKETING			
7º	ADM2963	Administração do Produto e Preço	80
7º	ADM2964	Comportamento do Consumidor	80
7º	ADM4041	Estágio II	120
7º	ADM2965	Gerência do Composto de Comunicação	80
7º	ADM2966	Marketing Globalizado	80
7º	ADM2967	Pesquisa de Marketing	80
8º	ADM2969	Administração de Vendas	80
8º	ADM2970	Comércio Internacional	80
8º	ADM4042	Estágio III	120
8º	ADM2971	Estratégia de Marketing	80
8º	ADM2972	Gestão da Distribuição	80

27 - LINHA DE FORMAÇÃO ESPECÍFICA EM PRODUÇÃO			
7º	ADM5436	Estágio II	120
7º	ADM4000	Gerência da Qualidade	80
7º	CON0728	Gestão de Custos II	80
7º	ADM4001	Produção Enxuta	80
7º	ADM4003	Programação da Produção I	80
7º	ADM4004	Processo Industrial	80
8º	DES0068	Desenho Industrial	80
8º	ADM4045	Estágio III	120
8º	ADM4007	Planejamento e Gerência da Produção	80
8º	ENG0247	Segurança e Medicina do Trabalho	80
8º	ADM4013	Programação da Produção II	80

28 - LINHA DE FORMAÇÃO ESPECÍFICA EM FINANÇAS E CONTROLADORIA			
7º	ADM4016	Análise de Investimentos	80
7º	CON0730	Controladoria	80
7º	ADM0115	Estágio II	120
7º	ADM4026	Estratégias de Financiamento	80
7º	ADM4027	Gestão Estratégica de Tributos	80
7º	ECO0412	Mercado de Capitais	80
8º	CON0731	Análise Financeira de Balanços	80
8º	CON0732	Auditoria Interna e Externa	80
8º	CON0733	Contabilidade Gerencial	80
8º	ADM0116	Estágio III	120
8º	ECO0413	Finanças Internacionais	80

Atividades Complementares			260
Totais do Curso: 41 Disciplinas			3600

DISCIPLINA OPTATIVA	LIBRAS – Língua Brasileira de Sinais		80
---------------------	--------------------------------------	--	----

BIOLOGIA

O Curso de Ciências Biológicas, além da formação voltada às questões ambientais, oferece ao aluno o segmento na área da Biologia Molecular. Trata-se de uma área em expansão, na qual as empresas de diagnósticos já lançam mão do recurso molecular e requerem profissionais especializados e dotados de habilidades que serão trabalhadas por este curso. Os alunos serão preparados para atuarem em procedimentos biotecnológicos, para o diagnóstico molecular de doenças genéticas ou infecciosas. Além de poderem atuar em laboratórios de Biologia Molecular, em clínicas especializadas e entre outras áreas de aderência de sua formação.

Ato Autorizativo

Autorizado pela Portaria nº 669, de 11/11/2014 - DOU 12/11/2014.

Dados Gerais do Curso

Modalidade: Presencial

Grau: Bacharelado

Denominação do Curso: Biologia

Matriz Curricular

Turno: Noturno / Estágios Curriculares: Diurno

Vagas Totais Anuais Previstas: 90

Regime Letivo

Períodicidade: Semestral

Período: 08

Coordenador

Prof. MSc. Pedro Rafael Della Corte Da Rosa

2020.biologia@cneec.br

Colegiado de Curso

Todos os professores do curso.

Representante Discente: Aline Ambos da Silva Alves

Matriz Curricular - Biologia (2017)

Período	Componente Curricular	Carga Horária
1º	Zoologia de Invertebrados	60
1º	Anatomia e Morfologia Vegetal	60
1º	Citologia, Histologia e Embriologia	60
1º	Anatomia Humana	60
1º	Bases Filosóficas e Sociais	60
1º	Leitura e Interpretação de Texto	60
1º	Projeto Integrador I	50
2º	Zoologia de Vertebrados	60
2º	Física Geral	60
2º	Genética Humana	60
2º	Fisiologia Humana	60
2º	Biologia da Conservação da Natureza	60
2º	Metodologia e Pesquisa Científica	60
2º	Projeto Integrador II	50
3º	Taxonomia Vegetal	60
3º	Química Geral e Orgânica	60
3º	Matemática Básica e Bioestatística	60
3º	Bioquímica	60
3º	Evolução	60
3º	Responsabilidade Social e Ambiental	60
3º	Projeto Integrador III	50
4º	Ecologia Geral	60
4º	Microbiologia e Parasitologia	60
4º	Biofísica	60
4º	Fisiologia Vegetal	60
4º	Liderança e Tomada de Decisão	60
4º	Projeto Integrador IV	40

5º	Biogeografia	60
5º	Imunologia Básica	60
5º	Língua Brasileira de Sinais (LIBRAS)	60
5º	Tecnologias de Informação e Comunicação	60
5º	Empreendedorismo e Desenvolvimento Regional	60
5º	Projeto Integrador V	40
6º	Geologia e Paleontologia	60
6º	Bioética e Deontologia em Biologia	60
6º	Biologia Forense	60
6º	Ecologia Vegetal	60
6º	Fisiologia Animal Comparada	60
6º	Projeto Integrador VI	50
7º	Limnologia	60
7º	Zoologia de Campo	60
7º	Ênfase I ou II	60
7º	Ênfase I ou II	60
7º	Ênfase I ou II	60
7º	Estágio Supervisionado I	160
7º	Trabalho de Conclusão de Curso I - Pré Projeto	60
7º	Projeto Integrador VII	50
8º	Ênfase I ou II	60
8º	Ênfase I ou II	60
8º	Ênfase I ou II	60
8º	Optativa	60
8º	Estágio Supervisionado II	160
8º	Trabalho de Conclusão de Curso II - Projeto	60
8º	Projeto Integrador VIII	40
Atividades Complementares		240
Carga Horária Total do Curso:		3200

Disciplina Optativa	Psicologia do Desenvolvimento e da Aprendizagem	60
	Recuperação de Áreas Degradadas	60
	Citogenética	60

Ênfase - BIOLOGIA MOLECULAR		
Período	Componentes Curriculares	Total
Ênfase I-BM 7º	Biotecnologia	60
Ênfase I-BM 7º	Evolução Molecular	60
Ênfase I-BM 7º	Melhoramento Genético	60
Ênfase I-BM 8º	Biologia Molecular Avançada	60
Ênfase I-BM 8º	Diagnóstico Molecular	60
Ênfase I-BM 8º	Farmacologia e Toxicologia	60

Ênfase - MEIO AMBIENTE		
Período	Componentes Curriculares	Total
Ênf. II-MA 7º	Gestão Ambiental	60
Ênf. II-MA 7º	Ecologia de Populações e Comunidades	60
Ênf. II-MA 7º	Geoprocessamento e Sensoriamento Remoto	60
Ênf. II-MA 8º	Manejo e Conservação da Fauna Silvestre	60
Ênf. II-MA 8º	Manejo e Conservação de Recursos Vegetais	60
Ênf. II-MA 8º	Análise de Impacto Ambiental	60

BIOMEDICINA

O profissional da área de Biomedicina tem seu perfil focado na formação generalista, humanista, crítica e reflexiva, para atuar em todos os níveis de atenção à saúde, com base no rigor científico e intelectual. Capacitado ao exercício de atividades referentes às análises clínicas, citologia oncológica, análises hematológicas, análises moleculares, produção e análise de bioderivados, análises bromatológicas, análises ambientais, bioengenharia e análise por imagem, pautado em princípios éticos e na compreensão da realidade social, cultural e econômica do seu meio, dirigindo sua atuação para a transformação da realidade em benefício da sociedade.

Ato Autorizativo

Reconhecido pela Portaria MEC Nº - 1.038, de 23 de dezembro de 2015, D.O.U. 24/12/2015.

Dados Gerais do Curso

Modalidade: Presencial

Grau: Bacharelado

Denominação do Curso: Biomedicina

Matriz Curricular

Turnos: Noturno / Estágios Curriculares: Diurno

Vagas Totais Anuais previstas: 120

Regime Letivo

Periodicidade: Semestral

Período: 08

Coordenador

Prof. Dr. Darlan Pase da Rosa

2020.biomedicina@cneec.br

Núcleo Docente Estruturante

Darlan Pase da Rosa

Fernanda Cattani

Adriano Menegotto

Melissa Bonato

Pedro Rafael Della Corte Da Rosa

Colegiado de Curso

Todos os professores do curso.

Representante discente: Giovana Colpo

Matriz Curricular - Biomedicina (2017)

Período	Componente Curricular	Carga Horária
1º	Procedimentos Biomédicos	60
1º	Química Geral e Orgânica	60
1º	Bioquímica	60
1º	Citologia, Histologia e Embriologia	60
1º	Anatomia Humana	60
1º	Projeto Integrador I	50
2º	Bioética e Deontologia em Biomedicina	60
2º	Genética Humana	60
2º	Fisiologia Humana	60
2º	Matemática Básica	60
2º	Biofísica	60
2º	Projeto Integrador II	50
3º	Farmacologia e Toxicologia Clínica	60
3º	Parasitologia Básica	60
3º	Bases Filosóficas e Sociais	60
3º	Patologia	60
3º	Psicologia Aplicada à Saúde	60
3º	Leitura e Interpretação de Texto	60
3º	Projeto Integrador III	50
4º	Biologia Molecular	60
4º	Fundamentos de Hematologia	60
4º	Microbiologia Básica	60
4º	Tecnologia da Informação	60
4º	Bioestatística	60
4º	Metodologia e Pesquisa Científica	60
4º	Projeto Integrador IV	50
5º	Hematologia Clínica	60
5º	Parasitologia Clínica	60
5º	Citopatologia Clínica	60
5º	Saúde Coletiva e Epidemiologia	60
5º	Imunologia Básica	60

5º	Responsabilidade Social e Ambiental	60
5º	Projeto Integrador V	50
6º	Biotecnologia em Biomedicina	60
6º	Bioquímica Clínica	60
6º	Imunologia Clínica	60
6º	Microbiologia e Micologia Clínica	60
6º	Uroanálise	60
6º	Liderança e Tomada de Decisão	60
6º	Projeto Integrador VI	50
7º	Bromatologia	60
7º	Optativa	60
7º	Empreendedorismo e Desenvolvimento Regional	60
7º	Estágio Supervisionado I	320
7º	Trabalho de Conclusão de Curso I - Pré Projeto	60
7º	Projeto Integrador VII	20
8º	Auditoria e Controle de Qualidade em Saúde	60
8º	Estágio Supervisionado II	320
8º	Trabalho de Conclusão de Curso II - Projeto	60
Atividades Complementares		160
Carga Horária Total do Curso:		3200

Disciplina Optativa	Língua Brasileira de Sinais - Libras	60
	Diagnóstico por Imagem	60
	Biomedicina Estética	60

Matriz Curricular - Biomedicina (Em Extinção)

Semestre	Código	Nome da Disciplina	Carga Horária
1º	BIO0081	Anatomia Humana	80
1º	FIS0052	Biofísica	80
1º	INF0802	Bioinformática	80
1º	LET0342	Comunicação e Expressão	80
1º	HUM0894	Filosofia	40
1º	MAT0492	Matemática Básica	80
2º	HUM0070	Bioética	40
2º	BOP0001	Fisiologia Humana	80
2º	BIO0137	Fundamentos Técnicos em Laboratório Clínico	80
2º	BOP0003	Genética Humana	80
2º	PSI0237	Psicologia Clínica	40
2º	QUI0012	Química Geral e Orgânica	80
3º	MAT0420	Bioestatística	80
3º	BIO0017	Citologia e Histologia	80
3º	BIO0138	Imunologia	80
3º	HUM0836	Metodologia e Pesquisa Científica I	40
3º	BIO0069	Patologia	80
3º	HUM0895	Sociologia	40
4º	HUM0825	Bioética e Deontologia da Biomedicina	40
4º	BIO0139	Biologia Celular	80
4º	BIO0009	Bioquímica	80
4º	BIO0140	Genética e Embriologia	80
4º	HUM0826	Metodologia e Pesquisa Científica II	40
4º	BIO0141	Parasitologia	80
5º	BIO0142	Biologia Molecular I	80
5º	BIO0010	Bioquímica Clínica	80
5º	BIO0143	Fundamentos da Hematologia	80
5º	BIO0144	Microbiologia	80
5º	BIO0145	Parasitologia Clínica	80
6º	BIO0146	Biologia Molecular II	80

6º	BIO0147	Bioquímica Clínica II	80
6º	SBE0036	Biossegurança	80
6º	BIO0148	Citopatologia Clínica	80
6º	BIO0149	Hematologia Clínica	80
7º	BIO0150	Gestão de Laboratório Clínico	80
7º	ADM2869	Controle de Qualidade em Laboratório Clínico	80
7º	BIM0013	Estágio Supervisionado I	360
7º	BIO0151	Hemoterapia	80
7º	BIO0152	Imunologia Clínica	80
8º	BIM0012	Estágio Supervisionado II	360
8º	BIO0153	Micologia Clínica	80
8º	BIO0154	Microbiologia Clínica	80
8º	SBE0035	Saúde Pública e Epidemiologia	80
8º	FAR0011	Toxicologia	80
8º	BIM0029	Trabalho de Conclusão de Curso	40
Atividades Complementares			200
Carga Horária Total do Curso:			3840

DISCIPLINA OPTATIVA	LET0885	LIBRAS – Língua Brasileira de Sinais	80
	HUM1473	Relações Interpessoais	80

CIÊNCIAS CONTÁBEIS

O curso de Ciências Contábeis atende às exigências do mercado, buscando garantir ao aluno habilidades técnicas e a sua evolução, com simulações de situações profissionais, tornando o aprendizado mais interessante e produtivo, de modo que o profissional formado pela Faculdade possa contribuir para o desenvolvimento socioeconômico da cidade e da região onde está inserido.

Em abril de 2014, iniciaram-se as atividades do Núcleo de Apoio Contábil e Fiscal (NAF) na CNEC Bento, uma parceria entre a Receita Federal e as Instituições de Ensino Superior que busca trazer cidadania às comunidades e treinamento diferenciado aos estudantes dos Cursos de Ciências Contábeis, valorizando e promovendo o conhecimento contábil através da prática.

As duas linhas de pesquisa desenvolvidas no curso promovem a orientação e a formação crítica do profissional, fornecendo os subsídios necessários para o melhor desempenho econômico e financeiro das organizações em que os alunos e futuros profissionais. São elas: 1) Contabilidade para Usuários Externos e 2) Controladoria e Finanças Corporativas.

Ato Autorizativo

Reconhecido pela Portaria MEC Nº - 1.033, de 23 de dezembro de 2015, D.O.U. 24/12/2015.

Dados Gerais do Curso

Modalidade: Presencial

Grau: Bacharelado

Denominação do Curso: Ciências Contábeis

Matriz Curricular

Turnos: Noturno

Vagas Totais Anuais previstas: 120

Regime Letivo

Periodicidade: Semestral

Período: 08

Coordenador

Profa. MSc. Daniele Nespolo

2020.contabeis@cneec.br

Núcleo Docente Estruturante

Daniele Nespolo

Jorge Thums

Hermes Felini Sebben

Janussia Kronhardt

Paulo Cesar Bellaver

Colegiado de Curso

Todos os professores do curso.

Representante Discente: Luana Dos Santos

Matriz Curricular - Ciências Contábeis (2017)

Período	Componente Curricular	Carga Horária
1º	Introdução a Contabilidade	60
1º	Estudos Socioantropológicos	60
1º	Economia	60
1º	Matemática Básica	60
1º	Leitura e Interpretação de Texto	60
1º	Projeto Integrador I	40
2º	Gestão das Organizações	60
2º	Matemática Financeira	60
2º	Contabilidade Geral	60
2º	Psicologia e Comportamento	60
2º	Metodologia e Pesquisa Científica	60
2º	Projeto Integrador II	40
3º	Contabilidade Intermediária	60
3º	Teoria da Contabilidade	60
3º	Direito e Cidadania	60
3º	Estatística	60
3º	Responsabilidade Social e Ambiental	60
3º	Projeto Integrador III	40
4º	Contabilidade de Custos	60
4º	Análise das Demonstrações Contábeis	60
4º	Ética e Filosofia	60
4º	Legislação Empresarial	60
4º	Liderança e Tomada de Decisão	60
4º	Projeto Integrador IV	40
5º	Análise de Custos e Formação de Preço	60
5º	Legislação Trabalhista e Previdenciária	60

5º	Legislação Tributária	60
5º	Gestão Financeira e Orçamentária	60
5º	Empreendedorismo e Desenvolvimento Regional	60
5º	Projeto Integrador V	40
6º	Contabilidade Setorial	60
6º	Cálculos Trabalhistas	60
6º	Contabilidade Tributária	60
6º	Finanças Corporativa	60
6º	Contabilidade Governamental	60
6º	Projeto Integrador VI	50
7º	Laboratório Contábil	60
7º	Contabilidade Avançada e Societária	60
7º	Fundamentos da Ciência Atuarial	60
7º	Perícia Contábil e Arbitragem	60
7º	Planejamento Tributário	60
7º	Estágio Supervisionado I	160
7º	Projeto Integrador VII	50
8º	Auditoria Contábil	60
8º	Controladoria	60
8º	Sistemas de Informações e Escrituração Fiscal e Digital	60
8º	Optativa	60
8º	Tópicos Contemporâneos da Prática Profissional	60
8º	Estágio Supervisionado II	140
8º	Projeto Integrador VIII	50
Atividades Complementares		300
Carga Horária Total do Curso:		3000

Disciplinas Optativas	Língua Brasileira de Sinais - Libras	60
	Gestão de Pessoas	60
	Negócios Internacionais	60

Matriz Curricular - Ciências Contábeis (Em extinção)

Semestre	Código	Nome da Disciplina	Carga Horária
1º	LET0679	Comunicação e Expressão	80
1º	ECO0398	Economia	80
1º	MAT0494	Matemática Básica	80
1º	HUM0898	Sociologia	80
1º	ADM2992	Teoria da Administração	80
1º	CON0685	Teorias da Contabilidade	80
2º	CON0686	Contabilidade Geral	80
2º	MAT0495	Estatística	80
2º	ECO0399	Matemática Financeira	80
2º	MAT0496	Métodos Quantitativos	80
2º	PSI0996	Psicologia	80
2º	INF0851	Tecnologia da Informação	80
3º	CON0687	Contabilidade Geral II	80
3º	CON0688	Contabilidade Intermediária	80
3º	CON0689	Contabilidade Social e Ambiental	80
3º	DIR1671	Direito do Trabalho	80
3º	HUM0899	Filosofia	80
3º	CON0690	Noções de Atuária	80
4º	CON0691	Análise das Demonstrações Contábeis	80
4º	CON0692	Contabilidade de Custos	80
4º	ADM2991	Finanças Corporativas	80
4º	HUM0900	Metodologia e Pesquisa Científica	80
4º	HUM0901	Relações Interpessoais	80
4º	CON0693	Sistema de Informações Contábeis	80
5º	CON0694	Contabilidade Avançada	80
5º	CON0695	Contabilidade Pública	80
5º	CON0696	Contabilidade Tributária	80
5º	DIR1672	Instituições de Direito	80
5º	CON0697	Perícias Contábeis, Mediação e Arbitragem	80

6º	ECO0400	Análise de Investimentos	80
6º	CON0698	Auditoria Contábil	80
6º	CON0699	Controladoria	80
6º	CON0700	Estágio I	60
6º	ADM2990	Orçamento Público	80
6º	CON0701	Planejamento Contábil e Tributário	80
7º	CON0702	Contabilidade Internacional	80
7º	DIR1673	Direito Empresarial	80
7º	CON0704	Prática em Laboratório de Contabilidade I	80
7º	CON0703	Estágio II	120
8º	ADM2989	Planejamento Estratégico	80
8º	CON0706	Prática em Laboratório de Contabilidade II	80
8º	CON0707	Tópicos Contemporâneos de Contabilidade	80
8º	CON0705	Estágio III	120
Atividades Complementares			180
Carga Horária Total do Curso:			3680
DISCIPLINAS OPTATIVAS	CON1732	Análise Financeira de Balanços	80
	CON1733	Auditoria Interna e Externa	80
	CON1734	Contabilidade Gerencial	80
	ADM5437	Estratégias de Financiamento	80
	ECO0547	Finanças Internacionais	80
	LET0886	LIBRAS - Língua Brasileira de Sinais	80
	ECO0548	Mercado de Capitais	80
	ADM5438	Seminário de Vivências Empresariais	80

ENFERMAGEM

O Curso de Graduação em Enfermagem da Faculdade Cenecista de Bento Gonçalves dá o título de Bacharel a todo egresso do curso que tiver cumprido a integralização mínima de 10 semestres (5 anos) e máxima de 20 semestres (10 anos) obedecidas as disposições legais.

O Curso de Graduação em Enfermagem da Faculdade Cenecista tem como objetivos:

- formar enfermeiros generalistas, capazes de conhecer e intervir sobre as situações de saúde e doença mais prevalentes no perfil epidemiológico nacional e estadual, com ênfase na sua região de atuação;
- oferecer aos egressos do curso as competências e habilidades necessárias à atuação profissional de excelência, quais sejam;
- identificar as dimensões bio-psico-sociais do indivíduo, da família e da comunidade, atentando-se para as implicações do ambiente frente aos determinantes e variáveis do processo saúde-adoecimento;
- interagir eticamente atuando como agente de reflexão e ação para mudanças sócio-políticas e em saúde;
- interpretar dados epidemiológicos e fatos clínicos em saúde individual, familiar e coletiva;
- planejar, aplicar e avaliar o Processo de Enfermagem e seus Diagnósticos em NANDA e suas correlações com NIC e NOC, bem como os problemas colaborativos;

Ato Autorizativo

Renovado o Reconhecimento pela Portaria/MEC nº 820 de 30/12/2014, D.O.U. em 02/01/2015.

Dados Gerais do Curso

Modalidade: Presencial

Grau: Bacharelado

Denominação do Curso: Enfermagem

Matriz Curricular

Turnos: Diurno ou Noturno / Estágios Curriculares: Diurno

Vagas Totais Anuais previstas: 70

Regime Letivo

Periodicidade: Semestral

Período: 10

Coordenador

Profa. MSc. Núbia Beche

2020.enfermagem@cneec.br

Núcleo Docente Estruturante

Núbia Beche

Francielli Maciel De Lima

Melissa Bonato

Pedro Rafael Della Corte Da Rosa

Zuleica Regina Alessio Orso

Colegiado de Curso

Todos os professores do curso.

Representando Discente: Jéssica Leite

Matriz Curricular - Enfermagem (2017)

Período	Componente Curricular	Carga Horária
1º	Introdução à Enfermagem	60
1º	Anatomia Humana	60
1º	Citologia, Histologia e Embriologia	60
1º	Bases Filosóficas e Sociais	60
1º	Bioquímica	60
1º	Projeto Integrador I	50
2º	Cuidado em Enfermagem I	60
2º	Anatomia Humana Aplicada	60
2º	Bioética em Enfermagem	60
2º	Fisiologia Humana	60
2º	Genética Humana	60
2º	Projeto Integrador II	50
3º	Cuidado em Enfermagem II	60
3º	Fisiologia Humana Aplicada	60
3º	Saúde Coletiva e Epidemiologia	60
3º	Patologia	60
3º	Psicologia Aplicada à Saúde	60
3º	Leitura e Interpretação de Texto	60
3º	Projeto Integrador III	50
4º	Cuidado em Enfermagem III	60
4º	Nutrição e Dietética	60
4º	Farmacologia	60
4º	Microbiologia e Parasitologia	60
4º	Bioestatística	60
4º	Metodologia e Pesquisa Científica	60
4º	Projeto Integrador IV	50
5º	Enfermagem na Saúde do Adulto I	60
5º	Enfermagem em Saúde Coletiva I	60
5º	Terapêutica Medicamentosa	60
5º	Vigilância em Saúde	60
5º	Imunologia Básica	60

5º	Responsabilidade Social e Ambiental	60
5º	Projeto Integrador V	50
6º	Enfermagem na Saúde do Adulto II	60
6º	Enfermagem em Saúde Coletiva II	60
6º	Enfermagem na Saúde da Mulher I	60
6º	Enfermagem na Saúde da Criança e do Adolescente I	60
6º	Enfermagem na Saúde do Idoso	60
6º	Liderança e Tomada de Decisão	60
6º	Projeto Integrador VI	50
7º	Enfermagem na Saúde da Mulher II	60
7º	Enfermagem na Saúde da Criança e do Adolescente II	60
7º	Gestão em Enfermagem I	60
7º	Saúde Mental I	60
7º	Enfermagem do Trabalho	60
7º	Empreendedorismo e Desenvolvimento Regional	60
7º	Projeto Integrador VII	50
8º	Pesquisa em Enfermagem	60
8º	Gestão em Enfermagem II	60
8º	Saúde Mental II	60
8º	Urgência e Emergência	60
8º	Biossegurança	60
8º	Projeto Integrador VIII	50
9º	Educação em Enfermagem	60
9º	Políticas Públicas em Saúde	60
9º	Optativa	60
9º	Estágio Supervisionado I	400
9º	Trabalho de Conclusão de Curso - Pré Projeto	40
9º	Projeto Integrador IX	30
10º	Estágio Supervisionado II	400
10º	Trabalho de Conclusão de Curso - Projeto	80
Atividades Complementares		200
Carga Horária Total do Curso:		4000

Disciplina Optativa	Língua Brasileira de Sinais - Libras	60
	Oncologia e Tanatologia em Enfermagem	60
	Terapia Intensiva	60

Matriz Curricular - Enfermagem (Em extinção)

Semestre	Código	Nome da Disciplina	Carga Horária
1º	BIO0081	Anatomia Humana	80
1º	BIO0020	Citologia, Histologia e Embriologia	80
1º	ENF0041	Dimensões Sociológicas e Antropológicas da Enfermagem	40
1º	HUM0896	Filosofia	40
1º	ADM5440	Metodologia e Pesquisa Científica	40
1º	HUM0897	Sociologia	40
2º	HUM0817	Bioética e Deontologia em Enfermagem	40
2º	ENF0235	Cuidado Humano I	80
2º	BIO0033	Epidemiologia	40
2º	BOP0001	Fisiologia Humana	80
2º	BOP0002	Genética Humana	40
2º	ADM1485	Gestão Organizacional I	80
2º	PSI0994	Psicologia	40
3º	BIO0009	Bioquímica	80
3º	ENF0039	Cuidado Humano II	80
3º	LET0678	Comunicação e Expressão	80
3º	ADM1486	Gestão Organizacional II	40
3º	NUT0026	Nutrição e Dietética	40
3º	PED1055	Políticas Públicas de Saúde	40
4º	ENF0040	Cuidado Humano III	80
4º	ENF0012	Enfermagem na Saúde do Adulto e do Idoso I	80
4º	FAR0010	Farmacologia	80
4º	BIO0131	Microbiologia e Parasitologia	80
4º	BIO0132	Patologia e Imunologia	80
5º	ENF0028	Enfermagem na Saúde do Adulto e Idoso II	80
5º	ENF0029	Enfermagem na Saúde Mental I	80
5º	ENF0008	Enfermagem na Saúde da Mulher I	80
5º	FAR0007	Terapêutica Medicamentosa	40
5º	SBE0034	Vigilância em Saúde	40

6º	ENF0004	Enfermagem na Saúde da Criança e do Adolescente I	80
6º	ENF0010	Enfermagem na Saúde da Mulher II	80
6º	ENF0030	Enfermagem na Saúde do Adulto e Idoso III	80
6º	ENF0031	Enfermagem na Saúde Mental II	80
6º	ENF0002	Enfermagem no Trabalho	80
7º	ADM2866	Administração e Gestão em Enfermagem I	40
7º	MAT0406	Bioestatística I	40
7º	ENF0032	Enfermagem na Saúde Coletiva I	40
7º	ENF0006	Enfermagem na Saúde da Criança e do Adolescente II	80
7º	LET0887	Inglês	80
7º	ENF0234	Urgência e Emergência	80
8º	ADM2867	Administração e Gestão em Enfermagem II	80
8º	MAT0407	Bioestatística II	40
8º	ENF0033	Enfermagem na Saúde Coletiva II	80
8º	ADM2868	Gestão de Riscos Assistenciais	40
8º	PED1056	Práticas Educativas em Saúde	40
8º	HUM0818	Projeto de Pesquisa	80
9º	ENF0034	Estágio Curricular Supervisionado I	400
9º	ENF0035	TC I - Trabalho de Curso	40
10º	ENF0036	Estágio Curricular Supervisionado II	400
10º	ENF0037	TC II - Trabalho de Curso	40
Atividades Complementares			200
Carga Horária Total do Curso			4000
DISCIPLINAS OPTATIVAS	HUM1774	Etnicidade e Realidade Brasileira	80
	ADM5291	Relações Interpessoais	80
	ENF0993	Tanatologia	40
	ENF0994	Oncologia	40
	LET0680	LIBRAS – Língua Brasileira de Sinais	80

FISIOTERAPIA

O Curso de Fisioterapia da Faculdade Cenecista é voltado para uma formação do fisioterapeuta generalista apto para atuar no âmbito da promoção, prevenção e reabilitação da saúde em nível individual e coletivo, sendo capaz de desenvolver atividades específicas, fundamentadas em seu saber integral e no aprofundamento de seus conhecimentos; comprometido com a transformação da sociedade, capacidade e da dignidade humana, capaz de se inserir no mundo do trabalho com competência técnico-científica e sociopolítica, orientando-se pela integridade de oferta de ações e pela ética nas relações e no atendimento aos usuários dos serviços de saúde.

Ato Autorizativo

Renovado o reconhecimento pela Portaria Ministerial nº 820 de 30/12/2014, publicado no D.O.U. em 02/01/2015.

Dados Gerais do Curso

Modalidade: Presencial

Grau: Bacharelado

Denominação do Curso: Fisioterapia

Matriz Curricular

Turnos: Noturno / Estágios Curriculares: Diurno

Vagas Totais Anuais previstas: 120

Regime Letivo

Periodicidade: Semestral

Período: 10

Coordenador

Prof. MSc. Thiago De Marchi

2020.fisioterapia@cneec.br

Núcleo Docente Estruturante

Thiago De Marchi

Cristina Fedrizzi Caberlon

Juliana Saccol Martins

Samantha Angelica Pasa Pecce

Vanessa Massia

Colegiado de Curso

Todos Professores do curso.

Representante Discente: João Ferlito

Matriz Curricular - Fisioterapia (2017)

Período	Componente Curricular	Carga Horária
1º	Introdução à Fisioterapia	60
1º	Anatomia Humana	60
1º	Bioquímica	60
1º	Bases Filosóficas e Sociais	60
1º	Citologia, Histologia e Embriologia	60
1º	Projeto Integrador I	50
2º	Anatomia Neuromuscular	60
2º	Diagnóstico por Imagem	60
2º	Biofísica	60
2º	Fisiologia Humana	60
2º	Bioestatística	60
2º	Projeto Integrador II	50
3º	Cinesiologia	60
3º	Biotecnologia em Fisioterapia	60
3º	Fisiologia do Exercício	60
3º	Patologia	60
3º	Psicologia Aplicada à Saúde	60
3º	Leitura e Interpretação de Texto	60
3º	Projeto Integrador III	50
4º	Cinesioterapia	60
4º	Eletrotermofototerapia	60
4º	Semiologia Fisioterapêutica	60
4º	Hidroterapia	60
4º	Farmacologia	60
4º	Metodologia e Pesquisa Científica	60
4º	Projeto Integrador IV	50
5º	Fisioterapia Ortopédica e Traumatológica I	60
5º	Amputações, Órteses e Próteses	60
5º	Fisioterapia Pediátrica	60
5º	Recursos Terapêuticos Manuais	60
5º	Saúde Coletiva e Epidemiologia	60
5º	Responsabilidade Social e Ambiental	60

5º	Projeto Integrador V	50
6º	Fisioterapia Ortopédica e Traumatológica II	60
6º	Fisioterapia Neurofuncional I	60
6º	Fisioterapia Reumatológica	60
6º	Fisioterapia Dermatofuncional	60
6º	Fisioterapia Cardiológica	60
6º	Liderança e Tomada de Decisão	60
6º	Projeto Integrador VI	50
7º	Fisioterapia Neurofuncional II	60
7º	Fisioterapia Pneumofuncional I	60
7º	Fisioterapia Uroginecológica e Obstétrica	60
7º	Fisioterapia Preventiva e do Trabalho	60
7º	Fisioterapia Gerontológica	60
7º	Empreendedorismo e Desenvolvimento Regional	60
7º	Projeto Integrador VII	50
8º	Fisioterapia Pneumofuncional II	60
8º	Gestão em Fisioterapia	60
8º	Fisioterapia Oncofuncional	60
8º	Fisioterapia Neuropediátrica	60
8º	Fisioterapia Desportiva	60
8º	Projeto Integrador VIII	50
9º	Fisioterapia Buco-Maxilo-Facial	60
9º	Optativa	60
9º	Estágio Supervisionado I	400
9º	Trabalho de Conclusão de Curso - Pré Projeto	60
9º	Projeto Integrador IX	20
10º	Estágio Supervisionado II	400
10º	Trabalho de Conclusão de Curso - Projeto	60
Atividades Complementares		260
Carga Horária Total do Curso		4000

Disciplina Optativa	Língua Brasileira de Sinais - Libras	60
	Primeiros Socorros	60
	Equoterapia	60

Matriz Curricular - Fisioterapia (Em extinção)

Semestre	Código	Nome da Disciplina	Carga Horária
1º	BIO0081	Anatomia Humana	80
1º	BIO0020	Citologia, Histologia e Embriologia	80
1º	BIO0009	Bioquímica	80
1º	FIT0037	História e Evolução da Fisioterapia	40
1º	HUM0765	Filosofia	80
1º	ADM5441	Metodologia e Pesquisa Científica	40
1º	LET0678	Comunicação e Expressão	80
1º	BOP0002	Genética Humana	40
2º	FIT0073	Anatomia Neuromuscular	80
2º	PSI0168	Psicologia	80
2º	BOP0001	Fisiologia Humana	80
2º	ADM2865	Gestão Organizacional I	80
2º	BIO0131	Microbiologia e Parasitologia	80
2º	INF0801	Tecnologia da Informação	40
2º	FIS0051	Biofísica	40
2º	HUM0897	Sociologia	40
3º	BIO0135	Cinesiologia	80
3º	ADM1486	Gestão Organizacional II	40
3º	FIT0038	Fisiologia do Exercício	80
3º	ISA0002	Diagnóstico por Imagem	80
3º	FAR0010	Farmacologia	80
3º	HUM0820	Bioética e Deontologia Aplicada	40
3º	BIO0132	Patologia e Imunologia	80
3º	PSI1095	Psicologia Clínica	80
4º	BIO0136	Cinesioterapia	80
4º	FIT0039	Semiologia Fisioterapêutica	80
4º	FIT0040	Eletrotermofototerapia	80
4º	FIT0041	Recursos Terapêuticos	80
4º	SBE0035	Saúde Pública e Epidemiologia	80
4º	PSI3006	Desenvolvimento Infantil	80

4º	FIT0069	Massoterapia	80
5º	FIT0042	Fisioterapia Preventiva	80
5º	FIT0043	Fisioterapia Neuropediátrica	80
5º	FIT0044	Fisioterapia Ortopédica e Traumatológica I	80
5º	FIT0045	Fisioterapia Neurofuncional I	80
5º	FIT0046	Fisioterapia Cardiorrespiratória I	80
5º	FIT0070	Fisioterapia Desportiva	80
5º	MAT0058	Bioestatística	80
5º	FIT0071	Fisioterapia Reumatológica	80
6º	FIT0048	Fisioterapia Dermatofuncional	80
6º	FIT0049	Fisioterapia Uroginecológica e Obstétrica	80
6º	FIT0050	Fisioterapia Ortopédica e Traumatológica II	80
6º	FIT0051	Fisioterapia Neurofuncional II	80
6º	FIT0052	Fisioterapia Cardiorrespiratória II	80
6º	FIT0053	Fisioterapia Gerontológica	80
6º	FIT0072	Amputações, Órteses e Próteses	80
7º	FIT0055	Estágio Supervisionado em Fisioterapia I	400
8º	FIT0056	Orientação TC	40
8º	FIT0057	Estágio Supervisionado em Fisioterapia II	400
Atividades Complementares			300
Carga Horária Total do Curso			4580
DISCIPLINAS OPTATIVAS	LET3034	LIBRAS – Língua Brasileira de Sinais	80
	HUM3014	Relações Interpessoais	80
	FIT0129	Exames e Diagnósticos	40
	EFI1107	Primeiros Socorros	40
	FIT0130	Oncologia	40
	BIM0041	Acupuntura	80
	FIT0194	Biotechnology em Fisioterapia	60

NUTRIÇÃO

O Curso de Nutrição da Faculdade Cenecista é voltado para uma formação generalista, humanista e crítica nas áreas do conhecimento em que o comportamento alimentar seja fundamental para a promoção, manutenção e recuperação da saúde de indivíduos ou grupos. Capacita o nutricionista a integrar equipes multidisciplinares de saúde, atuando em educação, suplementação e recuperação nutricional, vigilância sanitária, controle de enfermidades infecciosas, além de interagir social e politicamente com a problemática nutricional.

Ato Autorizativo

Renovado o reconhecimento pela Portaria nº 820 em 30/12/2014, publicado no D.O.U. em 02/01/2015.

Dados Gerais do Curso

Modalidade: Presencial

Grau: Bacharelado

Denominação do Curso: Nutrição

Matriz Curricular

Turnos: Noturno / Estágios Curriculares: Diurno

Vagas Totais Anuais previstas: 80

Regime Letivo

Periodicidade: Semestral

Período: 08

Coordenador

Profa. Dra. Camile Boscaini

2020.nutricao@bento.br

Núcleo Docente Estruturante

Camile Boscaini

Bruna Mara Postinger

Jorge Thums

Pedro Rafael Della Corte Da Rosa

Darlan Pase Da Rosa

Colegiado de Curso

Todos os professores do curso.

Representante Discente: Carla Agnoletto

Matriz Curricular - Nutrição (2017)

Período	Componente Curricular	Carga Horária
1º	Introdução à Nutrição	60
1º	Anatomia Humana	60
1º	Bioquímica	60
1º	Bases Filosóficas e Sociais	60
1º	Citologia, Histologia e Embriologia	60
1º	Projeto Integrador I	50
2º	Técnica Dietética I	60
2º	Interações Metabólicas	60
2º	Tecnologia de Alimentos	60
2º	Genética Humana	60
2º	Fisiologia Humana	60
2º	Projeto Integrador II	50
3º	Técnica Dietética II	60
3º	Bromatologia	60
3º	Avaliação Nutricional	60
3º	Higiene e Vigilância Sanitária	60
3º	Patologia	60
3º	Leitura e Interpretação de Texto	60
3º	Projeto Integrador III	50
4º	Nutrição Nos Ciclos da Vida I	60
4º	Interação Medicamento e Alimento	60
4º	Patologia da Nutrição	60
4º	Microbiologia e Parasitologia	60
4º	Bioestatística	60
4º	Metodologia e Pesquisa Científica	60
4º	Projeto Integrador IV	50
5º	Dietoterapia I	60
5º	Psicologia Aplicada à Saúde	60
5º	Nutrição nos Ciclos da Vida II	60

5º	Imunologia Básica	60
5º	Saúde Coletiva e Epidemiologia	60
5º	Responsabilidade Social e Ambiental	60
5º	Projeto Integrador V	50
6º	Administração em Unidades de Alimentação	60
6º	Psicologia da Nutrição	60
6º	Gastronomia	60
6º	Dietoterapia II	60
6º	Liderança e Tomada de Decisão	60
6º	Projeto Integrador VI	40
7º	Nutrição Desportiva	60
7º	Nutrição e Saúde Coletiva	60
7º	Dietoterapia Infantil	60
7º	Optativa	60
7º	Empreendedorismo e Desenvolvimento Regional	60
7º	Estágio em Alimentação Institucional	220
7º	Trabalho de Conclusão de Curso - Pré Projeto	60
8º	Estágio em Nutrição Clínica	220
8º	Estágio em Nutrição Social	200
8º	Trabalho de Conclusão de Curso	60
8º	Projeto Integrador VIII	40
Atividades Complementares		160
Carga Horária Total do Curso		3200

Disciplinas Optativas	Língua Brasileira de Sinais - Libras	60
	Educação Alimentar	60
	Nutrição na Terceira Idade	60

Matriz Curricular - Nutrição (Em extinção)

Semestre	Código	Nome da Disciplina	Carga Horária
1º	BIO0948	Anatomia Humana	80
1º	BIO0949	Bioquímica	80
1º	BIO0950	Citologia, Histologia e Embriologia	80
1º	LET0678	Comunicação e Expressão	80
1º	ADM1484	Metodologia e Pesquisa Científica	40
1º	NUT0949	Nutrição Básica I	40
2º	BIO0951	Fisiologia Humana	80
2º	BOP0004	Genética Humana	40
2º	ADM1485	Gestão Organizacional I	80
2º	BIO0952	Microbiologia e Parasitologia	80
2º	PSI0994	Psicologia	40
2º	CAV0007	Tecnologia dos Alimentos	80
3º	BIO0953	Bioquímica Aplicada	80
3º	HUM0896	Filosofia	40
3º	ADM1486	Gestão Organizacional II	40
3º	NUT0924	Nutrição Básica II	80
3º	BIO0954	Patologia e Imunologia	80
3º	PSI0995	Psicologia da Clínica	40
3º	HUM0897	Sociologia	40
3º	NUT0925	Técnica Dietética I	80
4º	NUT0926	Avaliação Nutricional	80
4º	MAT0493	Bioestatística	80
4º	NUT0927	Dietoterapia I	80
4º	NUT0928	Patologia da Nutrição	80
4º	NUT0929	Técnica Dietética II	80
5º	NUT0930	Bromatologia	80
5º	NUT0931	Dietoterapia II	80
5º	NUT0932	Gastronomia	80
5º	SBE0936	Higiene e Vigilância Sanitária	40
5º	NUT0933	Interação Medicamento e Alimento	40

5º	NUT0934	Nutrição Materno-Infantil	80
6º	NUT0935	Administração em Unidades de Alimentação	80
6º	NUT0936	Bioética e Deontologia da Nutrição	40
6º	NUT0937	Dietoterapia III	80
6º	NUT0938	Dietoterapia Infantil	40
6º	NUT0939	Educação Nutricional	40
6º	SBE0937	Saúde Coletiva e Epidemiologia	80
6º	NUT0940	TC I	40
7º	NUT0941	Aleitamento Materno	40
7º	NUT0942	Estágio Supervisionado em Alimentação Institucional	240
7º	NUT0943	Nutrição Desportiva	40
7º	NUT0944	Nutrição na Terceira Idade	40
7º	NUT0945	TC II	40
8º	NUT0946	Estágio Supervisionado em Nutrição Clínica	240
8º	NUT0947	Estágio Supervisionado em Nutrição Social	240
Atividades Complementares			280
Carga Horária Total do Curso			3640
DISCIPLINA OPTATIVA	LIBRAS – Língua Brasileira de Sinais		80
	Marketing Globalizado		80
	Relações Interpessoais		80
	Etnicidade e Cultura Brasileira		40
	Informática Aplicada à Nutrição		40
	Empreendedorismo		80
-	FAR0010	Farmacologia	80

PUBLICIDADE E PROPAGANDA

O curso de Publicidade e Propaganda tem como meta formar profissionais com formação humanística e específica da área para atuarem no mercado de trabalho. O aluno expressará o equilíbrio, prevalecendo-se das idéias de articulação, relação e combinação que redundam na possibilidade de elaboração de quadros interpretativos universais, contextualizados face às características do contexto onde atua. Só assim, acredita-se que o aluno possa efetivamente construir juízos, tomar decisões e propor soluções pertinentes à realidade em que se encontra inserido. Assim, o publicitário precisa estar habilitado a desenvolver uma leitura abrangente do mundo em que vive.

Ato Autorizativo

Renovado Reconhecimento pela Portaria/MEC Nº 703 de 18/12/2013, D.O.U. em 19/12/2013.

Dados Gerais do Curso

Modalidade: Presencial

Grau: Bacharelado

Denominação do Curso: Comunicação Social - Habilitação em Publicidade e Propaganda

Matriz Curricular

Turnos: Noturno

Vagas Totais Anuais previstas: 100

Regime Letivo

Periodicidade: Semestral

Período: 08

Coordenador

Profa. MSc. Eliane Zanluchi
2020.publicidade@cneec.br

Núcleo Docente Estruturante

Eliane Zanluchi

Jorge Thums

Aline Corso

Luciane Dal Vesco Ferrari

Katielen Bissoloti

Colegiado de Curso

Todos os professores do curso.

Representante Discente: Artur Tramontina

Matriz Curricular - Publicidade e Propaganda (2017)

Período	Componente Curricular	Carga Horária
1º	Teorias da Comunicação	60
1º	Contexto e Profissões da Comunicação	60
1º	Economia	60
1º	Estudos Socioantropológicos	60
1º	Leitura e Interpretação de Texto	60
1º	Projeto Integrador I	40
2º	Semiótica	60
2º	História da Arte	60
2º	Processo Criativo em Publicidade	60
2º	Gestão das Organizações	60
2º	Metodologia e Pesquisa Científica	60
2º	Projeto Integrador II	40
3º	Redação Publicitária I	60
3º	Produção Gráfica	60
3º	Legislação Publicitária	60
3º	Fotografia	60
3º	Responsabilidade Social e Ambiental	60
3º	Projeto Integrador III	40
4º	Redação Publicitária II	60
4º	Comportamento do Consumidor	60
4º	Ética e Filosofia	60
4º	Psicologia e Comportamento	60
4º	Liderança e Tomada de Decisão	60
4º	Estágio Supervisionado I	120
4º	Projeto Integrador IV	40
5º	Linguagens e Produtos Midiáticos	60
5º	Produção e Comunicação Digital	60
5º	Fotografia na Publicidade	60
5º	Pesquisa de Mercado	60
5º	Empreendedorismo e Desenvolvimento Regional	60
5º	Estágio Supervisionado II	120
5º	Projeto Integrador V	40

6º	Estética e Cultura de Massas	60
6º	Direção de Arte	60
6º	Produção Audiovisual	60
6º	Planejamento de Marketing e Inovação	60
6º	Trabalho de Conclusão de Curso - Pré Projeto	120
6º	Projeto Integrador VI	40
7º	Planejamento de Comunicação e Mídia	60
7º	Gestão de Marcas e Clientes	60
7º	Promoção de Vendas e Merchandising	60
7º	Optativa	60
7º	Trabalho de Conclusão de Curso - Projeto	120
7º	Projeto Integrador VII	40
Atividades Complementares		240
Carga Horário Total do Curso		2700

Disciplina Optativa	Língua Brasileira de Sinais - Libras	60
	Comunicação e Sustentabilidade	60
	Comunicação para Novas Mídias	60

Matriz Curricular - Publicidade e Propaganda (Em Extinção)

Semestre	Código	Nome da Disciplina	Carga Horária
1º	HUM0889	Antropologia	80
1º	LET0675	Comunicação e Expressão	80
1º	HUM0890	Filosofia	80
1º	HUM0891	Profissões da Comunicação	40
1º	DES0062	Semiótica	40
1º	COS0105	Teoria da Comunicação	80
2º	DES0063	Computação Gráfica	80
2º	HIS0367	História da Arte	80
2º	COS0106	Metodologia e Pesquisa Científica	80
2º	PSI0993	Psicologia	80
2º	HUM0892	Sociologia	80
3º	COS0107	Comunicação e Marketing	80
3º	ECO0397	Economia	80
3º	MAT0491	Estatística	80
3º	DES0064	Processo Criativo	80
3º	LET0676	Redação Publicitária I	80
4º	ADM1388	Comportamento do Consumidor	40
4º	DES0065	Fotografia	80
4º	COS0108	Mídia I	80
4º	ADM1487	Pesquisa Mercadológica	40
4º	COS0109	Produção Gráfica	80
4º	LET0677	Redação Publicitária II	80
5º	COS0110	Direção de Arte I	80
5º	COS0111	Estágio Curricular Supervisionado e Projeto I	80
5º	HUM0893	Ética e Legislação Publicitária	80
5º	DES0066	Fotografia na Publicidade	80
5º	COS0112	Mídia II	80
5º	COS0113	Planejamento de Comunicação	80
6º	COS0114	Comunicação Digital	80

6º	COS0115	Direção de Arte II	80
6º	COS0116	Estágio Curricular Supervisionado e Projeto II	80
6º	COS0117	Gestão de Negócios em Comunicação	80
6º	COS0118	Produção em Audiovisual I	80
7º	COS0119	Comunicação Integrada de Marketing	80
7º	DES0067	Estética e Cultura de Massas	80
7º	ADM1481	Gestão de Marcas e Clientes	80
7º	COS0120	Produção em Audiovisual II	80
7º	COS0121	Projeto de TC - Trabalho de Curso	80
8º	ADM1483	Comunicação e Sustentabilidade	40
8º	COS0122	Comunicação para Novas Mídias	40
8º	COS0123	Produção em Audiovisual III	80
8º	COS0124	TC - Trabalho de Curso	160
Atividades Complementares			150
Totais do Curso			3350
DISCIPLINAS OPTATIVAS	Inglês		80
	Espanhol		80
	Libras		80
	Etnicidade e Cultura Brasileira		80
	Estratégias de Marketing		80
	Estratégias de Vendas		80

PSICOLOGIA

O curso de Psicologia da CNEC tem como objetivo formar profissionais com competência para atuarem na área da Psicologia Organizacional e Saúde com foco nos desafios da modernidade. Os estágios serão supervisionados de acordo com as normas do CRP/RS e acontecerão em Instituições credenciadas à faculdade CNEC, visando à qualificação profissional de qualidade. A duração média do curso será de cinco anos e as aulas acontecerão no turno da noite.

Ato Autorizativo

Autorizado pela Portaria/MEC No 702 de 1º de Outubro de 2015, D.O.U. em 05/10/2015

Dados Gerais do Curso

Modalidade: Presencial

Grau: Bacharelado

Denominação do Curso: Psicologia

Matriz Curricular

Turnos: Noturno / Estágios Curriculares: Diurno

Vagas Totais Anuais previstas: 120

Regime Letivo

Periodicidade: Semestral

Período: 10

Coordenador

Profa. MSc. Luciane Dal Vesco Ferrari

2020.psicologia@cnecc.br

Colegiado de Curso

Todos os professores do curso.

Representante Discente: Gregory Comin Lando

Matriz Curricular - Psicologia (2017)

Período	Componente Curricular	Carga Horária
1º	Psicologia do Desenvolvimento I	60
1º	História da Psicologia	60
1º	Cognição Humana	60
1º	Anatomia Humana	60
1º	Bases Filosóficas e Sociais	60
1º	Projeto Integrador I	50
2º	Psicologia Social I	60
2º	Psicologia do Desenvolvimento II	60
2º	Psicologia Ciência e Profissão	60
2º	Fisiologia Humana	60
2º	Genética Humana	60
2º	Projeto Integrador II	50
3º	Estudos Socioantropológicos	60
3º	Neuropsicologia	60
3º	Pesquisa e Intervenção em Psicologia	60
3º	Psicologia Social II	60
3º	Teorias da Personalidade	60
3º	Leitura e Interpretação de Texto	60
3º	Projeto Integrador III	50
4º	Processos Grupais	60
4º	Psicologia da Aprendizagem	60
4º	Psicologia e Trabalho	60
4º	Psicopatologia Contemporânea	60
4º	Bioestatística	60
4º	Metodologia e Pesquisa Científica	60
4º	Estágio Básico I	60
4º	Projeto Integrador IV	50
5º	Introdução à Clínica Cognitivo Comportamental	60
5º	Introdução à Clínica Psicanalítica	60
5º	Psicopatologia da Infância e Adolescência	60
5º	Psicologia e Direitos Humanos	60
5º	Saúde Coletiva e Epidemiologia	60

5º	Responsabilidade Social e Ambiental	60
5º	Estágio Básico I	60
5º	Projeto Integrador V	50
6º	Clínica Cognitivo Comportamental	60
6º	Clínica Psicanalítica	60
6º	Processos Educativos	60
6º	Psicopatologia do Adulto	60
6º	Técnicas de Entrevistas	60
6º	Liderança e Tomada de Decisão	60
6º	Estágio Básico III	60
6º	Projeto Integrador VI	50
7º	Processos Institucionais	60
7º	Psicopedagogia	60
7º	Psicodiagnóstico	60
7º	Psicofarmacologia	60
7º	Técnicas de Avaliação Psicológicas	60
7º	Empreendedorismo e Desenvolvimento Regional	60
7º	Estágio Supervisionado I	100
7º	Projeto Integrador VII	50
8º	Intervenções em Dependência Química	60
8º	Intervenções em Situações de Riscos	60
8º	Optativa	60
8º	Psicologia e Saúde do Trabalhador	60
8º	Tópicos Contemporâneos da Pesquisa em Psicologia	60
8º	Estágio Supervisionado II	100
8º	Projeto Integrador VIII	50
9º	Ênfase I ou II	60
9º	Ênfase I ou II	60
9º	Ênfase I ou II	60
9º	Estágio Supervisionado III	110
9º	Trabalho de Conclusão de Curso - Pré Projeto	60
9º	Projeto Integrador IX	30
10º	Tópicos Contemporâneos da Prática Profissional	60
10º	Ênfase I ou II	60
10º	Ênfase I ou II	60

10º	Estágio Supervisionado IV	110
10º	Trabalho de Conclusão de Curso	60
10º	Projeto Integrador X	30
Atividades Complementares		220
Carga Horária Total do Curso		4000

Disciplina Optativa	Língua Brasileira de Sinais - Libras	60
	Violência Social na Contemporaneidade	60
	Assistência Social e Proteção à Infância	60

ENFASE I: PSICOLOGIA E PROCESSOS CLÍNICOS		
Período	Componentes Curriculares	Total
9º	Processos Psicoterápicos: Cognitiva	60
9º	Psicodinâmica Familiar	60
9º	Psicologia Clínica I	60
10º	Processos Psicoterápicos: Psicanálise	60
10º	Psicologia Clínica II	60

ENFASE II: PSICOLOGIA E PROCESSOS DE PREVENÇÃO E PROMOÇÃO DA SAÚDE		
Período	Componentes Curriculares	Total
9º	Políticas Públicas em Saúde	60
9º	Psicologia e Processos Educacionais na Comunidade	60
9º	Atenção e Promoção da Saúde I	60
10º	Atenção e Promoção da Saúde II	60
10º	Intervenção Psicossocial em Espaços Educacionais	60

ENFASE I: PSICOLOGIA E PROCESSOS CLÍNICOS		
Semestre	Componentes Curriculares	Carga Horária
9º	Processos Psicoterápicos: Cognitiva	60
9º	Psicodinâmica Familiar	60
9º	Psicologia Clínica I	60
10º	Processos Psicoterápicos: Psicanálise	60
10º	Psicologia Clínica II	60

ENFASE II: PSICOLOGIA E PROCESSOS DE PREVENÇÃO E PROMOÇÃO DA SAÚDE		
Semestre	Componentes Curriculares	Crédito Final
9º	Políticas Públicas em Saúde	60
9º	Psicologia e Processos Educacionais na Comunidade	60
9º	Atenção e Promoção da Saúde I	60
10º	Atenção e Promoção da Saúde II	60
10º	Intervenção Psicossocial em Espaços Educacionais	60

RELAÇÃO DE DISCIPLINAS OPTATIVAS		
DISCIPLINAS		Crédito Final
LET1630	Língua brasileira de Sinais - LIBRAS	60
Violência Social na Contemporaneidade		60
Assistência Social e Proteção à Infância		60

TURISMO

O Curso de Turismo da Faculdade Cenecista apresenta um enfoque de planejamento e gestão das atividades que envolvem o desenvolvimento do turismo sustentável e da hospitalidade. O profissional integra este conhecimento com negócios e mercado, soma à responsabilidade social e ambiental, ajustando-os às características regionais com o objetivo de aumentar a satisfação do mercado.

Ato Autorizativo

Renovado Reconhecimento pela Portaria/MEC Nº 703 de 18/12/2013, D.O.U. em 19/12/2013.

Dados Gerais do Curso

Modalidade: Presencial

Grau: Bacharelado

Denominação do Curso: Turismo

Matriz Curricular

Turnos: Noturno / Estágios Curriculares: Diurno

Vagas Totais Anuais previstas: 50

Regime Letivo

Periodicidade: Semestral

Período: 08

Coordenadora

Profa. MSc. Juliana de Souza Dartora

2020.turismo@cneec.br

Colegiado de Curso

Todos os professores do curso.

Representante Discente: Barbara Bortolini

Matriz Curricular - Turismo

Período	Componente Curricular	Carga Horária
1º	Pesquisa Científica	80
1º	Português Instrumental	80
1º	Hospitalidade I	80
1º	Fundamentos do Turismo	80
1º	Inglês I	80
2º	Psicologia Aplicada à Hospitalidade e Turismo	80
2º	Turismo e Hospitalidade nas Relações de Consumo	80
2º	Hospitalidade II	80
2º	História Regional e do Turismo	80
2º	Inglês II	80
3º	Estatística Aplicada à Hospitalidade e Turismo	80
3º	Sociologia Aplicada à Hospitalidade e Turismo	80
3º	Serviços em Hospitalidade e Turismo I	80
3º	Gestão de Eventos em Hospitalidade e Turismo	80
3º	Espanhol I	80
4º	Economia em Hospitalidade e Turismo	80
4º	Gestão em Hospitalidade e Turismo	80
4º	Serviços em Hospitalidade e Turismo II	80
4º	Ética Profissional Aplicada à Hospitalidade e Turismo	80
4º	Espanhol II	80
4º	Estágio I	60
5º	Antropologia Cultural	80
5º	Responsabilidade Social e Ambiental	80
5º	Sistema de Custos em Hospitalidade e Turismo	80
5º	Desenvolvimento Regional Sustentável	80
5º	Empreendedorismo-Projetos e Empreendimentos Turísticos	80
5º	Estágio II	60
6º	Enogastronomia com Ênfase em Hospitalidade e Turismo	80
6º	Legislação Social e Trabalhista	80
6º	Organização e Prática de Roteiros Turísticos	80
6º	Hospitalidade e Turismo no Meio Rural	80

6º	Turismo e Patrimônio	80
6º	Estágio III	60
7º	Higiene e Segurança Alimentar em Hospitalidade e Serviços	80
7º	Marketing em Hospitalidade e Turismo	80
7º	Relações Públicas em Hospitalidade e Turismo	80
7º	Políticas Públicas e Turismo	80
7º	Planejamento Estratégico em Hospitalidade e Turismo	80
7º	Estágio IV	60

8	Relações Interpessoais em Hospitalidade e Turismo	80
8	Sistema de Certificação em Hospitalidade e Turismo	80
8	Seminário e Vivências em Hospitalidade e Turismo	120
8	Elaboração e Análise de Projetos em Hospitalidade e Turismo	80
8	Fotografia	80
8	Estágio V - TCC	60
Atividades Complementares		120
Carga Horária Total do Curso		3660
DISCIPLINA OPTATIVA	LIBRAS – Língua Brasileira de Sinais	80

SUPERIOR TECNOLÓGICO EM GASTRONOMIA

O Curso de Tecnólogo em Gastronomia tem foco para a concepção, planejamento, gerenciamento e operacionalização de produções culinárias e da operação de restaurantes atuando nas diferentes fases dos serviços de alimentação, considerando os aspectos culturais, econômicos e sociais, a ciência dos ingredientes, a criatividade e a atenção à qualidade.

Ato Autorizativo

Autorizado pela Portaria Ministerial Nº 567 de 07/11/2013, publicado no D.O.U. em 08/11/2013.

Dados Gerais do Curso

Modalidade: Presencial

Grau: Bacharelado

Denominação do Curso: Gastronomia

Matriz Curricular

Turno: Noturno / Estágios Curriculares: Diurno

Vagas Totais Anuais previstas: 45

Regime Letivo

Periódicidade: Semestral

Período: 04

Coordenadora

Profa. Dra. Camile Boscaini

2020.gastronomia@cneec.br

Colegiado de Curso

Todos os professores do curso.

Representante Discente Matheus Lousada

Matriz Curricular - Superior Tecnológico em Gastronomia

Período	Componente Curricular	Carga Horária
1º	Análise Sensorial dos Alimentos	40
1º	Comunicação e Expressão	80
1º	Desenvolvimento de Habilidades de Culinárias Básicas	100
1º	Estrutura e Funcionamento de Restaurantes e Similares	60
1º	Higiene e Segurança Alimentar	80
1º	Panificação e Confeitaria Básica	80
2º	Administração de Recursos Materiais e Patrimoniais	80
2º	Bebidas e Enogastronomia	80
2º	Culinária Brasileira e Regional	80
2º	Culinárias Étnicas Ocidentais e Orientais - Produção	80
2º	Gestão de Recursos Humanos	40
2º	Nutrição e Química dos Alimentos	80
3º	Administração Empreendedora	40
3º	Culinária Contemporânea	80
3º	Direito na Área da Restauração	40
3º	Panificação e Confeitaria Avançada	80
3º	Planejamento de Cardápios	80
3º	Planejamento de Operacionalização de Banquetes e Eventos	80
4º	Automação de Restaurantes e Similares	40
4º	Consultoria Empresarial para o Setor de Restauração	40
4º	Contabilidade Gerencial	80
4º	Estágio	100
4º	Metodologia da Elaboração de Projetos Empresariais	40
4º	Planejamento de Áreas Físicas para Restaurantes e Similares	60
4º	Projeto de Operação para Restaurantes e Similares	60
4º	Disciplina Optativa	80
Atividades Complementares		140
Carga Horária Total do Curso		1920
Estudos e Práticas em Gastronomia		140
Língua Brasileira de Sinais - LIBRAS		80
Marketing		80
Relações Interpessoais		80

ATIVIDADES COMPLEMENTARES

As Atividades Complementares são um componente curricular que possibilita o enriquecimento da qualificação acadêmica e profissional dos estudantes, promovendo flexibilização curricular, desenvolvimento da competência de aprender a aprender, articulação entre teoria e prática e estímulo à educação continuada dos egressos dos cursos de graduação.

Horas necessárias para cada Curso:

MATRIZ (2017)	CURSO	HORAS
	Administração	300
	Biologia	240
	Biomedicina	160
	Ciências Contábeis	300
	Enfermagem	200
	Fisioterapia	260
	Nutrição	160
	Publicidade e Propaganda	240
	Psicologia	220
	Turismo	120
	Superior Tecnológico em Gastronomia	140

MATRIZ EM EXTINÇÃO	CURSO	HORAS
	Administração	260
	Biomedicina	200
	Ciências Contábeis	180
	Enfermagem	200
	Fisioterapia	300
	Nutrição	280
	Publicidade e Propaganda	150
	Turismo	120
	Superior Tecnológico em Gastronomia	140

As Atividades Complementares, no âmbito dos cursos de Graduação, compreendem atividades em três eixos, a saber:

- Ensino;
- Pesquisa/Iniciação Científica;
- Extensão.

O aluno deverá integralizar a carga horária destinada às Atividades Complementares nos três eixos estabelecidos. Porém, a carga horária validada em cada Eixo não poderá ultrapassar a 50% do total a ser integralizada. O Colegiado de Curso analisará e validará a carga horária compatível para cada modalidade.

TABELA DE CONVERSÃO DAS ATIVIDADES COMPLEMENTARES			
EIXO ENSINO			
Modalidades	Descrição	Carga horária	Comprovação
Monitorias	Atividades de monitorias em disciplinas de cursos de graduação.	30 horas por semestre limitado a 60 horas em todo o curso de graduação.	Certificado ou declaração da Instituição ou do professor orientador.
Estágios não obrigatórios	Estágios não obrigatórios realizados em instituições parceiras.	Até 30 horas por estágio, limitado a 90 horas em todo o curso de graduação.	Atestado de Exercício (certificado contendo as atividades realizadas e a frequência)
Disciplinas pertencentes a outros cursos superiores	Disciplinas aderentes pertencentes a outros cursos de graduação, da Instituição ou de outras IES, devidamente comprovadas quanto à frequência e aprovação.	Aproveitamento da carga horária integral da disciplina, desde que não tenham sido objeto de aproveitamento de estudos.	Declaração da FACEBG.
Banca Examinadora	Participação como ouvintes em banca examinadora de TCC, monografias, dissertações, e teses realizadas.	Até 3 horas por banca, limitado a 30 horas em todo o curso de graduação.	Declaração da FACEBG.

Visitas Técnicas	Participação em visitas técnicas monitoradas por docente da IES.	Até 8 horas por visita, limitando a 48 horas em todo o curso de graduação.	Declaração do docente responsável pela visita técnica
Intercâmbios	Participação em programa de intercâmbio nacional, realizado em outra instituição de ensino superior brasileira.	Até 20 horas por intercâmbio	Certificado emitido pela instituição de ensino superior na qual o intercâmbio foi realizado.
	Participação em programa de intercâmbio internacional, realizado em instituição de ensino superior fora do país.	Até 40 horas por intercâmbio	Certificado emitido pela instituição de ensino superior na qual o intercâmbio foi realizado
EIXO PESQUISA			
Modalidades	Descrição	Carga horária	Comprovação
Projeto Iniciação Científica	Trabalhos desenvolvidos com orientação docente, apresentados em eventos ou seminários internos e externos.	20 horas por trabalho, limitado a, no máximo, 60 horas em todo o curso de graduação.	Certificado ou declaração da IES ou do professor orientador Cópia da publicação.
	Trabalhos desenvolvidos com orientação docente, apresentados em eventos ou seminários e publicados em anais.	30 horas por trabalho, limitado a, no máximo, 90 horas em todo o curso de graduação	Cópia da publicação em anais.

Projeto Iniciação Científica	Trabalhos publicados em revista de circulação regional e nacional.	20 horas por trabalho, limitado a, no máximo, 40 horas em todo o curso de graduação.	Cópia da publicação
	Trabalhos publicados em periódicos científicos.	20 horas por trabalho, limitado a, no máximo, 40 horas em todo o curso de graduação.	Cópia da publicação
	Livros ou capítulos de livros publicados.	40 horas por trabalho, limitado a, apenas 01 (um) trabalho em todo o curso de graduação.	Cópia da publicação
	Participação em eventos científicos promovidos pela IES.	Até 2 horas por evento, limitado a 10 horas em todo o curso de graduação.	Certificado ou declaração emitido pela FACEBG.
	Participação em atividades, eventos científicos externos à IES.	Até 2 horas por evento, limitado a 16 horas em todo o curso de graduação.	Certificado ou declaração emitido pela organização do evento.
Projeto Iniciação Científica/Pesquisa	Participação em atividades de iniciação científica/pesquisa como bolsista ou voluntário.	30 horas por semestre limitado a 60 horas em todo o curso de graduação.	Certificado ou declaração da Instituição ou do professor orientador.
Intercâmbio	Participação em programa de intercâmbio nacional.	Até 20 horas por intercâmbio	Certificado emitido pela instituição de ensino superior na qual o intercâmbio foi realizado.
	Participação em programa de intercâmbio internacional.	Até 40 horas por intercâmbio	Certificado emitido pela instituição de ensino superior na qual o intercâmbio foi realizado

EIXO EXTENSÃO			
Modalidades	Descrição	Carga horaria	Comprovação
Eventos	Participação em eventos promovidos pela IES, desde que não aconteça dentro dos 200 dias letivos anuais, ou por outras IES.	Aproveitamento da carga horária integral do evento, limitado a 80 horas em todo o curso de graduação.	Certificado ou declaração emitido pela FACEBG.
	Organização, coordenação, realização de cursos e/ou eventos internos ou externos à, de interesse da IES ou da comunidade.	Até 15 horas por evento, limitado a 45 horas em todo o curso de graduação.	Certificado ou declaração emitido pela organização do evento.
	Participação ou trabalho na organização de ligas atléticas, diretório acadêmico, jornal do curso e/ou da IES, intercâmbios, entre outros.	Até 15 horas por evento, limitado a 45 horas em todo o curso de graduação.	Certificado ou declaração emitido pela organização do evento.
	Participação em eventos culturais promovidos pela IES ou organizações afins.	Aproveitamento da carga horária integral do evento. Até 6 horas por evento, limitado a 24 horas em todo o curso de graduação.	Certificado ou declaração emitido pela FACEBG.
	Cursos de idiomas, de informática e outros que sejam relevantes para o desenvolvimento acadêmico e profissional do aluno.	Até 30 horas por curso, limitado a 90 horas em todo o curso de graduação.	Certificado de conclusão do curso.

Eventos	Participação, como ouvinte, em eventos de interesse do curso, desde que não tenham sido aproveitados como atividades de ensino.	Até 5 horas por semestre, limitado a 15 horas em todo o curso de graduação.	Certificado ou declaração emitida pela entidade que promover o evento.
Cidadania e Voluntariado	Participação voluntária em programas sociais.	Até 10 horas por semestre, limitado a 30 horas em todo o curso de graduação.	Certificado ou declaração emitido pela organização do evento.



Através do CNEC EAD, a rede CNEC incorpora definitivamente a modalidade à Distância em seu projeto educacional. O Centro de Educação à Distância (CEAD/CNEC) é composto por equipe multidisciplinar que coordena, operacionaliza, monitora e aperfeiçoa uma proposta educativa singular desenhada para oferecer educação de qualidade, considerando a fundamentação legal, as realidades das populações a serem atendidas e as especificidades dos cursos, tanto no que diz respeito a diretrizes curriculares, quanto aos procedimentos didático-pedagógicos.

A modelagem dos Cursos – Graduação, Pós-Graduação e Extensão – privilegia a construção de comunidades de aprendizagem, utilizando tecnologias avançadas para envolver os alunos nos processos de aprender. Interatividade, colaboração e autonomia são princípios que se aliam às potências das tecnologias para formar profissionais em sintonia com as demandas contemporâneas, rompendo com a visão de ensino como transmissão de conhecimentos desvinculados dos contextos de vida. A metodologia preocupa-se em incorporar problematizações relacionadas à futura profissão dos nossos estudantes, levando-os a desenvolver o espírito científico e a capacidade de agir competente.

Em nosso polo de Bento Gonçalves, são ofertados três cursos, que estão em funcionamento desde 1º de Maio de 2013 – Pedagogia, Processos Gerenciais e Gestão de Recursos Humanos.

CONTATO

Coordenador EAD: Prof. Adriano Menegotto
2020.adrianomenegotto@cneq.br
ceadcoord.bentogoncalves@cneq.br

O QUE É UM CURSO TECNÓLOGO?

Os Cursos Superiores de Tecnologia são Cursos de Graduação em Nível Superior que promovem a formação profissional em áreas de conhecimento específicas relacionadas a uma ou mais áreas profissionais, atendendo a demanda do mercado de trabalho e em tempo mais curto do que um bacharelado.

Os cursos desenvolvem qualificações que habilitam o egresso a utilização de tecnologias para a gestão de processos de produção de bens e serviços, o desenvolvimento de aptidões para a pesquisa tecnológica e para a disseminação de conhecimentos tecnológicos.

O tecnólogo tem uma identidade própria e específica em cada área de atividade econômica e está sendo cada vez mais requisitado pelo mercado de trabalho em permanente ebulição e evolução. O aluno recebe diploma em nível superior, com o título de tecnólogo, podendo prosseguir seus estudos em cursos de pós-graduação.

CURSOS OFERECIDOS/DURAÇÃO

Licenciatura em Pedagogia

Mínimo: 4 anos

Máximo: 6 anos

Processos Gerenciais

Mínimo: 2 anos

Máximo: 3 anos

Gestão de Recursos Humanos

Mínimo: 2 anos

Máximo: 3 anos

PÚBLICO ALVO

Egressos do Ensino Médio e de Cursos Técnicos

CURSO SUPERIOR DE LICENCIATURA EM PEDAGOGIA

O Curso de Pedagogia está construído baseado na flexibilidade, na interdisciplinaridade e na articulação entre teoria/prática evidenciadas na ousadia de uma proposta inovadora que rompe com a rigidez dos modelos tradicionais em Educação, interagindo em diferentes contextos sociais e ambientais de modo ético, considerando as diferenças sociais e a pluralidade de saberes.

Objetivo

Possibilitar a formação de professores para o exercício da docência na Educação Infantil e nos Anos Iniciais do Ensino Fundamental, Cursos de Ensino Médio na modalidade Normal e em Cursos de Educação Profissional, bem como atuar na área de serviços e apoio escolar e em outras áreas nas quais sejam previstos conhecimentos pedagógicos.

Matriz Curricular EAD - Licenciatura em Pedagogia

Semestre	Nome da Disciplina	Carga Horária
1º	Sociologia	80
1º	Filosofia	80
1º	História da Educação	80
1º	Psicologia	80
1º	Curricúlos e Práticas Culturais	80
2º	Diversidade e Educação Inclusiva	40
2º	Comunicação e Expressão	80
2º	Psicologia da Aprendizagem	40
2º	Matemática	40
2º	Metodologia Científica	40
2º	Política e Legislação da Educação Básica	80
2º	Língua Brasileira de Sinais - LIBRAS	80
3º	Didática	80
3º	Alfabetização e Letramento	80
3º	Educação Infantil	80
3º	Fundamentos e Metodologia de Ensino da Matemática	80
3º	Fundamentos e Metodologia de Ensino de Ciências	80
4º	Fundamentos e Metodologia de Ensino da Língua Portuguesa	80
4º	Literatura Infantojuvenil	80
4º	Pedagogia em Espaços Não Escolares	80
4º	Planejamento Educacional	80
4º	Estágio Supervisionado na Educação Infantil	40
5º	Avaliação Educacional	80
5º	Estágio Supervisionado em Espaços Não Escolares	80
5º	Organização e Gestão de Escola	80
5º	Fundamentos e Metodologia de Ensino da História	80
5º	Fundamentos e Metodologia de Ensino Médio Normal e Serviços de Apoio	40
5º	Fundamentos e Metodologia de Ensino da Educação Física	80

5º	Fundamentos e Metodologia de Ensino da Educação Física	80
6º	Fundamentos e Metodologia de Ensino da Arte	80
6º	Educação de Jovens e Adultos	80
6º	Fundamentos e Metodologia de Ensino de Geografia	80
6º	Pesquisa em Educação	80
6º	Estágio Supervisionado no Ensino Médio Normal, Gestão e Serviços de Apoio	60
6º	Estatística	40
7º	Relações Étnico-Raciais e Cultura Afro-Brasileira e Indígena	40
7º	Psicopedagogia	40
7º	Estágio Supervisionado nos Anos Iniciais	100
7º	Educação Ambiental	40
7º	Leitura e Produção de Textos	80
7º	Tecnologias da Informação	40
7º	Cultura e Diversidade Religiosa	40
7º	Trabalho de Conclusão I	40
8º	Música, Teatro e Cultura Escolar	40
8º	Pedagogia da Diferença	40
8º	Estudos Culturais	80
8º	Trabalho de Conclusão II	80
Optativa	Língua Brasileira de Sinais - LIBRAS	80
Trabalho de Conclusão		80
Carga Horária Total do Curso		3160
Atividades Complementares		100

CURSO SUPERIOR TECNOLÓGICO EM PROCESSOS GERENCIAIS

O curso de Tecnologia em Processos Gerenciais objetiva formar profissionais que atendam a uma demanda de mercado de pessoal especializado e com grau superior de conhecimento de tecnologias da área de gestão, com capacidade e responsabilidade de formular e implementar estratégias que assegurem a eficiência, a eficácia e a competitividade das organizações.

O profissional graduado em Processos Gerenciais atuará na administração de empresas, empreendimentos próprios e de terceiros, nas empresas de serviços em geral, em instituições de ensino e saúde, em consultorias e assessorias administrativas, bem como empresas públicas e órgãos governamentais, que buscam adaptar-se às novas técnicas administrativas e de gestão frente às constantes mudanças econômicas e sociais que envolvem a sociedade moderna.

Objetivo

Formar o tecnólogo em Processos Gerenciais conhecedor de ferramentas de gestão inovadoras, tendo como condições precípuas a produção de conhecimento com qualidade, responsabilidade social e ambiental, ética, dialogando com as diferenças culturais, sociais e étnicas.

Habilitação

Atuar como Tecnólogo, apto a elaborar e implementar planos de negócios, utilizando métodos e técnicas de gestão em processos de comercialização, suprimento, armazenamento, movimentação de materiais e no gerenciamento de recursos financeiros e humanos.

Matriz Curricular EAD - Processos Gerenciais

Certificação	Nome da Disciplina	Carga Horária
Módulo I - Básico Gerencial	Métodos Quantitativos	80
	Ética e Responsabilidade Social	40
	Informações Gerenciais	40
	Processos Administrativos	80
	Comunicação Empresarial	80
	Direito Empresarial	40
	Criatividade e Inovação	40
Módulo II - Analista de Recursos Humanos e Desenvolvimento	Planejamento de Recursos Humanos	40
	Avaliação de Desempenho	80
	Processos de Recrutamento e Seleção	40
	Plano de Cargos e Salários	80
	Desenvolvimento de Pessoas e Educação Corporativa	80
Psicologia Organizacional	80	
Módulo III - Analista Financeiro	Finanças e Planejamento Orçamentário	40
	Contabilidade Aplicada	80
	Custos	80
	Matemática Financeira e Análise de Investimentos	80
	Legislação Comercial e Tributária	80
	Economia Brasileira	80
Módulo I - Analista de Marketing e Logística	Vendas e Negociação	40
	Marketing	80
	Sistemas de Qualidade e Produtividade	60
	Logística de Materiais e Patrimônio	60
	Compras e Fornecedores	40
	Processo Decisório	40
	Planejamento Estratégico e Inteligência Competitiva	80
Optativa	Língua Brasileira de Sinais - LIBRAS	80
	Trabalho de Conclusão	80
	Carga Horária Total do Curso	1760
	Atividades Complementares	80

CURSO SUPERIOR TECNOLÓGICO EM GESTÃO DE RECURSOS HUMANOS

O curso superior de Tecnologia em Gestão de Recursos Humanos abrange amplo conjunto de conhecimentos teóricos e questões práticas de gestão empresarial, especialmente de gestão de recursos humanos, que permitem o conhecimento real e concreto de problemas, questões, situações e práticas mais próximas à realidade dos alunos, pela correlação permanente de teoria/prática vivenciada nas organizações através de práticas de gestão inovadoras.

Objetivo

Formar Gestores em Recursos Humanos, que compreendam a complexidade e dinâmica da gestão de pessoas. O curso privilegia o desenvolvimento de competências consideradas estratégicas para o desenvolvimento sustentável das organizações pautadas, fundamentalmente, por princípios éticos profissionais, respeitando a diversidades presentes em seu ambiente de atuação.

Matriz Curricular EAD - Gestão de Recursos Humanos

Certificação	Nome da Disciplina	Carga Horária
S/C	Métodos Quantitativos	80
	Ética e Responsabilidade Social	40
	Informações Gerenciais	40
	Processos Administrativos	80
	Comunicação Empresarial	80
	Direito Empresarial	40
	Criatividade e Inovação	40
Analista de Recursos Humanos Seleção e Desenvolvimento	Planejamento de Recursos Humanos	40
	Avaliação de Desempenho Humano nas Organizações	80
	Processos de Recrutamento e Seleção	40
	Planos de Cargas e Salários	80
	Desenvolvimento de Pessoas e Educação Corporativa	80
	Psicologia Organizacional	80
Analista de Departamento de Pessoal	Processo de Gestão de Pessoal e Folha de Pagamento	40
	Legislação Trabalhista e Previdenciária	80
	Contabilidade Aplicada	80
	Auditoria de Recursos Humanos	40
	Segurança do Trabalho e Saúde Ocupacional	80
	Finanças e Planejamento Orçamentário	40
Analista de Planejamento em RH	Processo Decisório	40
	Planejamento Estratégico e Inteligência Competitiva	80
	Gestão de Competências	80
	Empreendedorismo e Consultoria de RH	40
	Cultura Organizacional	80
Optativa	Língua Brasileira de Sinais - LIBRAS	80
Trabalho de Conclusão		80
Carga Horária Total do Curso		1760
Atividades Complementares		80

OUVIDORIA

Conceito

A Ouvidoria da Faculdade Cenecista de Bento Gonçalves constitui-se em um canal de comunicação para receber as reclamações/sugestões, dúvidas, denúncias, ou solicitações. Sob essa ótica, ao ser acionada, passa a trabalhar em parceria com a comunidade acadêmica.

Finalidade

A Ouvidoria da Faculdade está presente no contexto da Instituição para que a comunidade acadêmica e a comunidade em geral manifestem sua opinião (críticas, sugestões, reclamações e elogios) sobre os serviços prestados nos vários setores da Faculdade. A ouvidoria é o ambiente onde a comunidade acadêmica expõe as suas dificuldades e necessidades.

A finalidade da Ouvidoria é melhorar a qualidade dos serviços da Instituição, apontando as áreas problemáticas e sugerindo a forma de corrigi-las.

Atendimento - Segunda-feira à Sexta-feira
ou pelo e-mail
2020.ouvidoria@cneec.br

QUADRO DE DOCENTES

Nome	E-mail
Adriano De Paris	2020.adrianoparis@cneec.br
Adriano Menegotto	2020.adrianomenegotto@cneec.br
Aline Corso	2020.alinecorso@cneec.br
Alexandre Majola Gava	2020.alexandremajola@cneec.br
Ana Cristina Bau	2020.anabau@cneec.br
André Luis Temp Finger	2020.andretemp@cneec.br
Andreia Rosina Hensel	2020.andreiarosina@cneec.br
Angela Callegari Boeira	2020.angelacallegari@cneec.br
Antenor Cattani	2020.antenorcattani@cneec.br
Bruna Mara Postingher	2020.brunapostingher@cneec.br
Camile Boscaini	2020.camileboscaini@cneec.br
Carina Mersoni	2020.carinamersoni@cneec.br
Crislaine Aparecida Paludo	2020.crislainepaludo@cneec.br
Cristina Fedrizzi Caberlon	2020.cristinafedrizzi@cneec.br
Daniel Bertuol Ramos	2020.danielramos@cneec.br
Daniele Nespolo	2020.danielenespolo@cneec.br
Darlan Pase da Rosa	2020.darlanrosa@cneec.br
Diego Di Domenico	2020.diegodomenico@cneec.br
Eliane Zanluchi	2020.elianezanluchi@cneec.br
Fabiano Francio	2020.fabianofrancio@cneec.br
Felipe Gue Martini	2020.felipemartini@cneec.br
Francielli Maciel de Lima	2020.franciellimaciel@cneec.br
Genesis Marimar Rodrigues Sobrosa	2020.genesisrodrigues@cneec.br
Gerson Saciloto Tadiello	2020.gersontadiello@cneec.br
Gilberto Cristino Durante	2020.gilbertodurante@cneec.br
Gilmar Capellari	2020.gilmarcapellari@cneec.br
Gilmara Piletti	2020.gilmarapiletti@cneec.br
Hermes Felini Sebben	2020.hermessebben@cneec.br
Imerio Corbelini	2020.imeriocorbelini@cneec.br
Janussia Kronhardt	2020.janussiakronhardt@cneec.br
Jaqueline Casagrande Valduga	2020.jaquelinevalduga@cneec.br
Jorge Thums	2020.jorgethums@cneec.br
Josiane Siviero	2020.josianesiviero@cneec.br
Juliana De Souza Dartora	2020.julianadartora@cneec.br

Juliana Saccol Martins	2020.julianasaccol@cneec.br
Katielen Bissolotti	2020.katielenbissolotti@cneec.br
Keli Vicenzi	2020.kelivicenzi@cneec.br
Loredana Susin	2020.loredanasusin@cneec.br
Lucia Alimena Del Grande	2020.luciagrande@cneec.br
Luciane Dal Vesco Ferrari	2020.lucianeferrari@cneec.br
Marcelo Mendes Sylvino	0346.marcelosylvino@cneec.br
Marcos Botton	2020.marcosbotton@cneec.br
Melissa Bonato	2020.melissabonato@cneec.br
Nubia Beche	2020.nubiabeche@cneec.br
Orlei Tomas Sausen	2020.orieitomas@cneec.br
Paulo Cesar Bellaver	2020.paulobellaver@cneec.br
Paulo Ricardo Motta Fagundes	2020.paulomotta@cneec.br
Pedro Rafael Della Corte Da Rosa	2020.pedrodellacorte@cneec.br
Roberta Baleeiro De Sa Adami	2020.robortabaleeiro@cneec.br
Rogério De Menezes Chultz	2020.rogeriomenezes@cneec.br
Ruiz Renato Zago Faillace	2020.ruizzago@cneec.br
Samantha Angelica Pasa Pecce	2020.samanthapecce@cneec.br
Sonia Galante	2020.soniagalante@cneec.br
Talise Valduga Zanini	2020.talisezanini@cneec.br
Thais Rodrigues Moreira	2020.thaisrodrigues@cneec.br
Thiago De Marchi	2020.thiagodemarchi@cneec.br
Vanessa Ribas Massia	2020.vanessaribas@cneec.br
Vicente Lovera	2020.vicentelovera@cneec.br
Zuleica Regina Alessio Orso	2020.zuleicaorso@cneec.br

E-MAILS INSTITUCIONAIS

Departamento	E-mail
Curso de Administração	2020.administracao@cneec.br
Curso de Biologia	2020.biologia@cneec.br
Curso de Biomedicina	2020.biomedicina@cneec.br
Curso de Ciências Contábeis	2020.contabeis@cneec.br
Curso de Enfermagem	2020.enfermagem@cneec.br
Curso de Fisioterapia	2020.fisioterapia@cneec.br
Curso de Nutrição	2020.nutricao@cneec.br
Curso de Psicologia	2020.psicologia@cneec.br
Curso de Publicidade e Propaganda	2020.publicidade@cneec.br
Curso de Tecnólogo em Gastronomia	2020.gastronomia@cneec.br
Curso de Turismo	2020.turismo@cneec.br
Agência Experimental - AE!	2020.agenciaae@cneec.br
Anatomia	2020.anatomia@cneec.br
Associação de Professores e Funcionários - APF	2020.apf@cneec.br
Biblioteca	2020.biblioteca@cneec.br
Bolsas	2020.bolsas@cneec.br
Comitê de Ética em Pesquisa - CEP	2020.cep@cneec.br
Compras	2020.compras@cneec.br
Comunicação	2020.comunicacao@cneec.br
Comissão Própria de Avaliação - CPA	2020.cpa@cneec.br
Diretório Central de Estudantes - DCE	2020.dce@cneec.br
Direção	2020.direcao@cneec.br
Educação à Distância - EAD	ceadcoord.bentogoncalves@cneec.br
Extensão	2020.extensao@cneec.br
Fale Conosco	2020.faleconosco@cneec.br
Financeiro	2020.financeiro@cneec.br
Instituto de Pesquisa - IP	2020.ip@cneec.br
Laboratórios	2020.laboratorios@cneec.br
Núcleo Audiovisual Cenecista - NAC	2020.nac@cneec.br
NAF	2020.naf@cneec.br
Ouvidoria	2020.ouvidoria@cneec.br
Pós-Graduação	2020.posgraduacao@cneec.br
Provas	2020.provas@cneec.br
Reservas	2020.reservas@cneec.br
Recursos Humanos - RH	2020.rh@cneec.br
Secretaria	2020.secretaria@cneec.br
TI	2020.ti@cneec.br
Vestibular	2020.vestibular@cneec.br

HORÁRIO GERAL DA INSTITUIÇÃO

<p>Secretaria</p> <p>De Segunda-feira à Sexta-feira Manhã: 7h30 às 11h40 Tarde e Noite: 13h às 23h05</p> <p>Sábado Manhã: 8h às 11h40</p>	<p>Biblioteca</p> <p>De Segunda-feira à Sexta-feira Manhã: 8h às 12h Tarde e Noite: 13h às 22h45</p> <p>Sábado Manhã: 8h às 12h</p>
---	---

HORÁRIO DAS AULAS

De Segunda-feira à Sexta-feira
Manhã: 8h às 12h
Vespertino: 17h às 19h20
Noite: 19h30 às 23h05

Sábado/Manhã: 8h às 12h

PROTOCOLOS E REQUERIMENTOS

As solicitações que envolvam os assuntos relacionados abaixo deverão ser protocolados na Secretaria da Faculdade.

ASSUNTO	CONDIÇÕES EXIGIDAS	PRAZOS
Trancamento de Matrícula - somente para alunos matriculados Cancelamento de Matrícula	<ul style="list-style-type: none"> · Preenchimento de formulário · Pagamento de taxa 	<p>1º Sem: até 31/03/17</p> <p>2º Sem: até 31/08/17</p>
Trancamento/Cancelamento de Disciplinas – somente para alunos não bolsistas	<ul style="list-style-type: none"> · Preenchimento de formulário 	<p>1º Sem: 01/02/17 à 04/03/17</p> <p>2º Sem: 01/08/17 à 12/08/17</p>
Ingresso por Transferência	<ul style="list-style-type: none"> · Preenchimento de formulário · Histórico escolar completo · Boletim de desempenho do Processo de Seleção (Vestibular) · Sistema de avaliação · Comprovante de vinculação · Cópia do Histórico do Ensino Médio 	<p>1º Sem: Dez/16 a 04/03/17</p> <p>2º Sem: Jun/17 a 12/08/17</p>
Ingresso como Portador de Diploma de Curso Superior	<ul style="list-style-type: none"> · Preenchimento de Formulário · Histórico Escolar Completo · Fotocópia autenticada do diploma (frente e verso) · Documentos Pessoais 	<p>1º Sem: Dez/16 a 04/03/17</p> <p>2º Sem: Jun/17 a 12/08/17</p>
Matrícula em Disciplinas Isoladas * Quando houver vagas	<ul style="list-style-type: none"> · Preenchimento de Formulário · Cópia do Histórico do Ensino Médio · Documentos Pessoais 	<p>1º Sem: Dez/16 a 04/03/17</p> <p>2º Sem: Jun/17 a 12/08/17</p>

Aproveitamento de Disciplinas de outra Instituição	<ul style="list-style-type: none"> · Preenchimento de Formulário · Histórico Escolar · Conteúdos Programáticos · Pagamento de taxa 	<p>1º Sem: Março/2017</p> <p>2º Sem: Agosto/2017</p>
Alteração de Nome	<ul style="list-style-type: none"> · Preenchimento de Formulário · Fotocópia do documento comprobatório da alteração do nome 	Durante o ano letivo
Exercícios Domiciliares	<ul style="list-style-type: none"> · Preenchimento de Formulário · Atestado médico, indicando o período de afastamento, o C.I.D. ou o período gestacional 	
Certidões, Atestados e Declarações	<ul style="list-style-type: none"> · Preenchimento de Formulário · Pagamento de taxa 	5 dias de antecedência
Estudo de Currículo (somente para formandos)	<ul style="list-style-type: none"> · Preenchimento de Formulário · Relatório de Disciplinas cursadas · Relatório de Disciplinas não cursadas 	1º Sem: Março/2017
Colação de Grau (Formatura)	<ul style="list-style-type: none"> · Preenchimento de Formulário · Certidão de nascimento ou casamento · Título de eleitor com último comprovante de votação 	<p>Formatura Agosto/17: Maio/2017</p> <p>Formatura Janeiro/18: Outubro/2017</p>
Escolha de Linha de Formação - para Acadêmicos do Curso de Administração - Ciclo Básico (Matriz 21)	<ul style="list-style-type: none"> · Preenchimento de Formulário · Relatório de disciplinas não cursadas 	<p>1º SEM: Junho/2017</p> <p>2º SEM: Novembro/2017</p>

